MIAMI FLORIDA | 3,50 DÓLARES

Fundado el 4 de julio de 1953

Diario Las Américas

A MULTIMEDIA COMPANY

73 años
HECHO POR HISPANOS PARA TODOS

DiarioLasAmericas.com

Edición del jueves 10 al miércoles 16 de septiembre de 2026

MIAMI-DADE

County Approves $14.2B Budget on First Reading

El debate para aprobación continúa el 17 de septiembre; la Comisión debe resolver diferencias sobre tarifas de transporte y partida para la Oficina del Sheriff

CÉSAR MENÉNDEZ
cmenendez@diariolasamericas.com
@MenendezPryce

Después de una extensa audiencia pública, varias horas de debate y la presentación de enmiendas, la Comisión de Miami-Dade aprobó en primera lectura los principales componentes del presupuesto de 14.2 mil millones de dólares propuesto por la alcaldesa Daniella Levine Cava para el año fiscal 2026-2027, con especial atención al transporte público, la seguridad y la capacidad del Condado para afrontar un escenario de menores ingresos.

Cuerpo legislativo condal debate el presupuesto 2026-2027. (CÉSAR MENÉNDEZ)

Durante la sesión fueron aprobados los artículos A, B, C, D y F, relacionados con las tasas de impuestos, el fondo general, las áreas no incorporadas y el Distrito de Bomberos y Rescate. La Comisión también avanzó el artículo E, correspondiente al presupuesto del

▸ PASE A PÁG. 4A

9/11

25 años de un crimen de odio que cambió el mundo

● PÁG. 9A

El ataque a las Torres Gemelas. (AFP)

AEROPUERTO INTERNACIONAL DE MIAMI

Investigan accidente con saldo de cinco fallecidos

(CARLOS ARMANDO CABRERA)

El domingo 6 de septiembre, a la 1:55 pm, un Boeing 767 que operaba el vuelo 7598 desde San Juan, Puerto Rico, se accidentó a su llegada a la terminal aérea local. Hasta el momento, se investigan las causas de la tragedia que cobró vidas y dejó lesionados ● PÁG. 6A

FLORIDA

A las aulas aprendizaje sobre los peligros del comunismo

CARLOS ARMANDO CABRERA
ccabrera@diariolasamericas.com
@carlosarmandotv

Los estudiantes de las escuelas públicas de Florida comenzaron el curso 2026-2027 con nuevos lineamientos académicos que amplían el estudio de la historia, las tácticas y las consecuencias del comunismo entre sexto y duodécimo grado.

▸ PASE A PÁG. 7A

MUNDO

Esposa de Pedro Sánchez a responder en un juicio

Begoña Gómez y su asesora, Cristina Álvarez, serían procesadas ante un jurado popular ● PÁG. 17A

#SOS NUESTRAAMÉRICA

CUBA

El secreto que La Habana intenta preservar

● PÁG. 15A

Mayo 2026

Septiembre 2026

AMÉRICA LATINA
Petro y Correa, tras la batuta de una izquierda debilitada
● PÁG. 12A

BRASIL
Polarización política de cara a comicios presidenciales
● PÁG. 13A

VENEZUELA
Nueva Ley del Supremo no garantiza máximo tribunal despolitizado ● PÁG. 16A

EL TEMA DE LA SEMANA

Presidente expone argumentos para reducir tasas de interés

Empleo, economía, exportación de petróleo y aniquilación de Irán, ecuación para el Banco Central
● PÁG. 2A

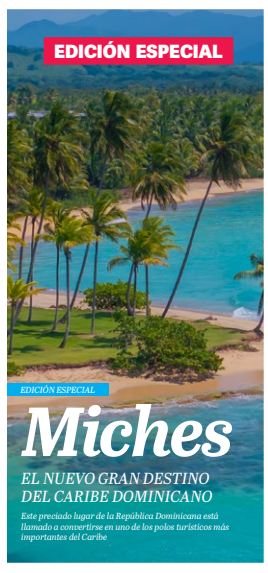

El Tema

LOS INDICADORES

1 Bloqueo ordenado contra Irán ahora es naval, financiero y aéreo

2 Guerra en Medio Oriente favorece las exportaciones de crudo estadounidense

3 Las acciones de los radicales islamistas en Ormuz buscaban una crisis inflcionaria global

La ecuación para reducir las tasas de interés

El presidente Donald J. Trump cita el mercado laboral y la solidez económica de Estados Unidos para pedir que bajen los porcientos vigentes

Scott Bessent, secretario del Tesoro. (AFP)

LEONARDO MORALES
lmorales@diariolasamericas.com

Las nuevas cifras de empleo en Estados Unidos (EEUU) y la solidez de la economía estadounidense, a pesar del incremento de los precios del petróleo, provocaron que una vez más el presidente Donald J. Trump pidiera para una reducción efectiva y sustancial de las tasas de interés.

Tres miembros de la Junta de Gobernadores de la Reserva Federal votaron a favor de subir la tasa referencial en la última reunión, por supuestos temores de un incremento de la inflación y al asumir que la guerra contra el régimen de Irán podría continuar hasta después de las elecciones legislativas del 3 de noviembre en EEUU.

En estos momentos, la Casa Blanca apuesta a la rendición final del régimen de los ayatolás bajo un bloqueo naval, financiero y ahora aéreo a Teherán, donde el gobierno civil -que desea las negociaciones- no tiene realmente el control del país, sino los ayatolás y su brazo armado: la llamada Guardia Revolucionaria iraní, que rechaza cualquier acuerdo con EEUU.

Estados Unidos impuso el martes 8 de septiembre sanciones a "todas las aerolíneas iraníes" que aún no sufrían este tipo de medidas.

El Departamento del Tesoro informó que la medida apunta a "36 objetivos por apoyar el sector de la aviación de Irán, que el régimen utiliza para transportar armas, personal y carga ilícita".

Entre ellas figuran 27 aerolíneas iraníes y empresas con sede en países como Emiratos Árabes Unidos, Turquía, Malasia y Kazajistán.

Petróleo estadounidense

A pesar de que el conflicto en Medio Oriente ha generado la desestabilización de los precios del crudo, el impacto económico en EEUU no ha sido el pronosticado por los adversarios de la Casa Blanca.

La guerra en Medio Oriente ha beneficiado el aumento de las exportaciones de crudo de EEUU a niveles récord hacia Europa y Asia, después de los altibajos surgidos en el Estrecho de Ormuz, por donde transitaba una quinta parte del comercio de los hidrocarburos.

En determinados períodos del conflicto, los terroristas iraníes han bloqueado el paso a buques en la vía marítima y los han atacado.

En estos momentos, de acuerdo con el secretario de Energía de EEUU, Chris Weight, y el vicepresidente JD Vance, unos 9 millones de barriles de hidrocarburos atraviesan diariamente la vía marítima de libre comercio internacional, de la que Teherán pretende apoderarse como una fuente de ingresos y control.

Además del bloqueo naval impuesto por la Marina estadounidense, el Tesoro impuso sanciones y restricciones a bancos en el Medio Oriente, en especial en Emiratos Árabes Unidos, que se encargaban del lavar el dinero de los militares iraníes en sus operaciones de contrabando de petróleo en el mercado negro, además de realizar las transacciones financieras para sostener al régimen.

Con sus acciones en Ormuz, detenidas ahora con los ataques de EEUU a puntos estratégicos de la Guardia Revolucionaria y zonas cercanas al acceso marítimo, los radicales islámicos pretendieron crear una crisis inflacionaria global para forzar la retirada de Washington, algo que no ha ocurrido ni sucederá.

"Debemos tener la certeza de que la inflación subyacente se dirige hacia nuestro objetivo, de manera clara y a una velocidad suficiente. De lo contrario, tenemos trabajo pendiente", señaló el presidente de la Reserva Federal, Kevin Warsh, en su primer discurso en la reunión de banqueros centrales de Jackson Hole, en el oeste de Estados Unidos.

El jefe de la Fed consideró que la inflación actual en Estados Unidos no exige acciones restrictivas en la política monetaria.

En sus perspectivas económicas, Warsh destacó aspectos muy positivos.

"Me impresiona el desempeño general de la economía, que se ha fortalecido", declaró, y citó indicadores como el gasto de capital empresarial, inversiones extranjeras, la expansión de la industria estadounidense, los beneficios corporativos y el gasto de los consumidores.

El lastre de Biden

El Banco Central de Estados Unidos no ha logrado alcanzar su objetivo de inflación a largo plazo del 2% durante más de cinco años, después de la inflación récord que causó el gobierno de Joe Biden con sus fallidas políticas económicas.

Los niveles inflacionarios (oficiales) que llegaron a 9,1% generados por la administración anterior fueron los peores en las últimas cinco décadas, pero analistas e instituciones independientes sitúan los registros entre el 11% y el 13%.

MIAMI INTERNATIONAL AIRPORT
MIAMI-DADE COUNTY

**ANUNCIO LEGAL SOBRE LA CONVOCATORIA DE LICITACIÓN PARA:
FASE 2 DE OPTIMIZACIÓN DE LA RECOGIDA DE EQUIPAJE
EN LAS TERMINALES CENTRAL Y SUR DE MIA
NÚM. DE PROYECTO: BA059A**

El Departamento de Aviación de Miami-Dade comunica que el anuncio antes mencionado está disponible y se puede obtener en el sitio web del Departamento de Aviación de Miami-Dade (MDAD) en la dirección siguiente:

http://www.miami-airport.com/business_advertisements.asp
(Para ver el anuncio completo, seleccione la convocatoria correspondiente)

Esta convocatoria de licitación está sujeta al cono del silencio, de conformidad con la Sección 2-11.1(t) del Código del Condado de Miami-Dade.

Para anuncios legales en línea, visite http://legalads.miamidade.gov

Diario Las Américas

DLA news By Diario Las Américas

NELSON J. MEZERHANE G. Editor
ILIANA LAVASTIDA Directora Ejecutiva
HORACIO AGUIRRE Director Emeritus

FUNDADO EL 4 DE JULIO DE 1953 AÑO LXXIII NÚMERO 11

LAS AMÉRICAS MULTIMEDIA GROUP
ISSN-0744-3234

Published once per week in the morning
Mail subscription outside Miami by mail:
Yearly $179.39 / Six month $95.44 / Three months $48.29
POSTMASTER
Send address changes to: Diario Las Américas, P.O. Box 10871, Miami. Fla. 33101-0871

WWW.DIARIOLASAMERICAS.COM

Publicado una vez a la semana en horario matutino
Suscripciones fuera de Miami por correo ordinario:
Anual $179.39 / Semestral $95.44 / Trimestral $48.29
POSTMASTER
Enviar cambios de dirección a: Diario Las Américas, P.O. Box 10871, Miami. Fla. 33101-0871

Redacción y mesa editorial: (305) 633-3341
redaccion@diariolasamericas.com
Central Telefónica y suscripciones: (305) 633-3341
Para publicidad y oportunidades de promoción comuníquese con ventas: (305) 350-3480, (305) 633-3341 Ext: 2260
ventas@diariolasamericas.com
Para clasificados comuníquese con: (305) 633-0554
O visite www.dlaclasificados.com

El desempleo siguió estable en agosto en Estados Unidos en un 4,1%. El dato demuestra la solidez del mercado laboral estadounidense.

La rápida reducción de los rendimientos de los bonos del Tesoro por medidas urgentes del secretario, Scott Bessent, subió la confianza de los inversores en mercados algo inestables por la situación en Medio Oriente, que poco a poco se encamina a una salida contraria a lo que pronosticaron los extremistas iraníes mediante sus canales controlados de prensa y los analistas antiEEUU.

De cualquier forma, una extensión necesaria del conflicto tampoco provocaría grandes cambios.

En total, la economía estadounidense generó 162.000 empleos en agosto, el triple de lo que esperaban los mercados.

Los inversores esperaban en ese mes unos 50.000 nuevos puestos de trabajo, según el consenso publicado por MarketWatch.

Las cifras de creación de empleo de los meses de junio y julio también se revisaron al alza, informó el Departamento de Trabajo.

Los nuevos datos son muy positivos para el Partido Republicano y el presidente Trump, que enfrenta en dos meses la prueba electoral a su gestión ante la campaña de los demócratas con su agenda Woke, que ha hundido -además de múltiples escándalos de corrupción- a ese Partido en la peor reputación y crisis de su historia.

Portaaviones George Washington. (AFP)

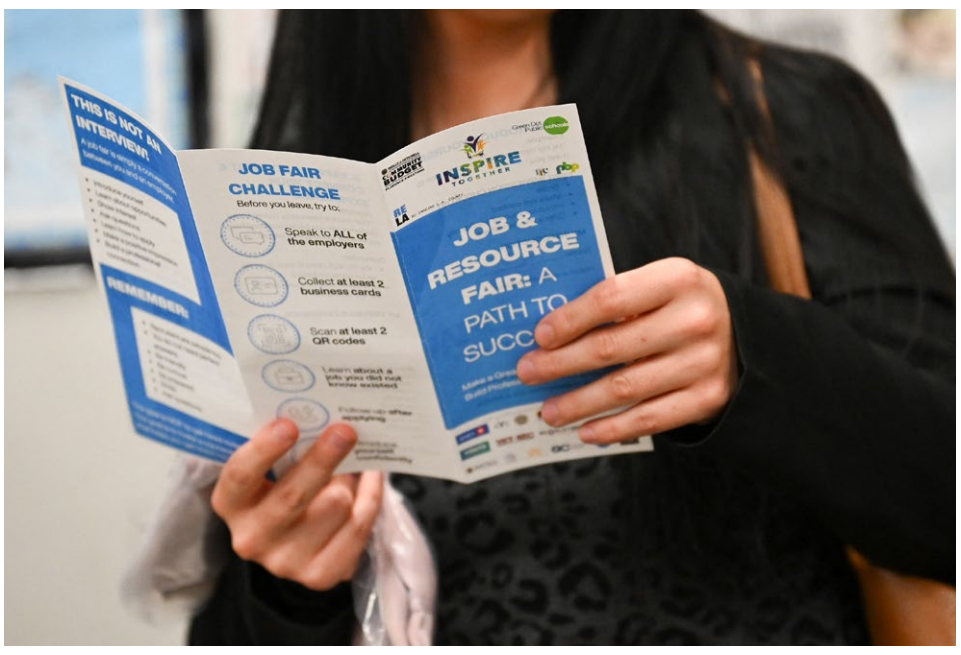

Las ferias de empleo promueven contrataciones. (AFP)

La mentira

Los mercados financieros, en cambio, recibieron el informe con mesura. Saben que si el empleo es estable y pleno, la Reserva Federal estadounidense (Fed) se centrará en la inflación y podría bajar las tasas de interés, algo que beneficia de forma inmediata a la economía y en especial a los consumidores.

Por su parte, la perspectiva de una subida de los tipos de interés implica la posibilidad de que se encarezca el crédito, que al ser más caro desestimula el consumo y la inversión, y bajan las presiones sobre los precios.

Si bien es cierto que los precios han subido, también es real que el alza ha sido mínima al tomar en cuenta el drástico cambio de la política comercial de EEUU mediante los aranceles y otras medidas, que se sumó a finales de febrero al comienzo de la guerra contra el régimen iraní y la inestabilidad en el tráfico por el Estrecho de Ormuz.

En diversos artículos publicados en DIARIO LAS AMÉRICAS se expusieron durante el gobierno de Joe Biden las causas que generaron la peor inflación en las últimas cinco décadas. Sin embargo, la memoria política y económica fomentada por medios liberales y activistas demócratas suscita efecto entre los consumidores con memoria corta o víctima de la manipulación mediática.

La administración Biden-Obama disparó los precios por encima del 9% en el peor ascenso en los últimos 50 años. No obstante, expertos independientes sitúan el dato entre el 11% y el 13%.

Cerca de dos años antes de las elecciones, el gobierno de Biden y el entonces presidente de la Reserva Federal, Jerome Powell, comenzaron a anunciar una inflación en picada, cuyos precios nadie vio descender; por el contrario, en muchos casos continuaron su aumento.

La realidad, que ya muchos han olvidado, es que los datos oficiales iban por un lado y la realidad por otro. Los precios siguieron en el mismo nivel, sobre todo en los artículos de primera necesidad, compraventa de autos, seguros, alimentos, electrodomésticos y medicinas.

Esa crisis, como es típico por parte de los demócratas secuestrados por una agenda socialista que culpa a los demás de sus catástrofes, se la achacan a la guerra de Irán y a los aranceles, en un intento por tergiversar los estados de opinión antes de las elecciones legislativas del 3 de noviembre.

Histórico acuerdo petrolero

Tres responsables de la Fed señalaron que estarían dispuestos a subir las tasas de interés si los datos de agosto no mostraban una tendencia descendente continuada de la inflación. Hoy la preocupación de estos tres gobernadores es sobre el 3% de inflación, mientras que durante la administración anterior esperaron a que llegara al 8% para mostrar algún interés en las estadísticas económicas bajo el mandato de la izquierda.

"¡Bajen las tasas de interés porque Estados Unidos es un deudor mucho más sólido de lo que era hace muy poco tiempo!", volvió a reclamar el presidente Trump en su plataforma Truth Social, quien opina que las altas tasas se mantienen de forma innecesaria y lenta frente a cambios importantes en la economía estadounidense que generan una corrección automática de la inflación.

Lo que se espera a partir del 2027 y 2028 es una fuerte recuperación del mercado laboral, cuando las grandes inversiones logradas por la Casa Blanca mediante acuerdos comiencen a dar sus frutos.

El sector de la tecnología, salud, los servicios y la construcción son ahora los punteros en la creación de empleos, mientras que la industria militar se suma a la lista después de un presupuesto aprobado por el Congreso en Washington que supera el billón (trillion) de dólares para el año fiscal de 2027.

Pero una de las mayores garantías económicas de la administración Trump es su agenda energética.

En días recientes, el Presidente anunció la firma del mayor acuerdo petrolero en la historia de EEUU. Se hizo con Venezuela, país que tiene las mayores reservas confirmadas de hidrocarburos del planeta.

"¡EL MAYOR ACUERDO PETROLERO EN LA HISTORIA MUNDIAL!", señaló Trump en su red Truth Social.

Bajo el convenio, Estados Unidos obtiene "el control mayoritario de más de 65.000 millones de barriles de reservas probadas de petróleo en Venezuela, sin costo alguno para el contribuyente estadounidense".

El pacto le permite a Estados Unidos más que duplicar sus reservas de crudo.

"La histórica transacción que duplica con creces las reservas petroleras de Estados Unidos, aumenta nuestro suministro de petróleo y contribuye a reducir de forma sustancial los precios de la gasolina para todos los estadounidenses a largo plazo", añadió.

Seguido al acuerdo, el gigante petrolero estadounidense Chevron dijo en un comunicado que invertirá más de 7.000 millones de dólares en los próximos cinco años, que harán casi triplicar la producción a más de 600.000 barriles diarios, en comparación con 2026".

Con una amplia ventaja sobre su competidor, Arabia Saudita, EEUU es hoy el mayor productor y exportador de petróleo del mundo con un promedio de 13,8 millones de barriles diarios.

Desde el punto de vista económico, EEUU se blinda ante el resto del planeta mediante una coraza energética que le permite asegurar su supremacía en medio del proceso de un Nuevo Orden Mundial y cambios históricos geopolíticos y geoestratégicos que lo atornillan a la cabeza del mundo frente a China, India, Rusia y el resto de las potencias económicas.

A todo lo anterior se agrega el gran impulso de la Casa Blanca a la fabricación de una enorme infraestructura de tecnología de última generación e inteligencia artificial en territorio americano y en el hemisferio occidental. A la par, las inversiones, las producciones y las exportaciones en la industria armamentista regresan como una prioridad suprema en seguridad nacional e ingresos, que en décadas anteriores hicieron grande a EEUU.

Esta situación le ha dado un vuelco general a la economía estadounidense a corto, mediano y largo plazo, que paso a paso se deslinda de la dependencia china y pasará de una economía de consumo en un 70% una de apertura combinada con producción nacional ●

Florida

Aprueban primera etapa de presupuesto de $14.200 millones

La Comisión de Miami-Dade respalda las tasas de impuestos y varias partidas para el año fiscal 2026-2027, pero deja abierta decisiones sobre transporte y la Oficina del Sheriff

Vista parcial del pleno de la Comisión Miami-Dade. (CÉSAR MENÉNDEZ)

◂ VIENE DE PÁG. 1A

Área de Servicios Municipales no Incorporada, conocido como UMSA.

El nuevo presupuesto deberá entrar en vigor el 1 de octubre de 2026 y permanecerá vigente hasta el 30 de septiembre de 2027. Antes de su adopción definitiva, los comisionados celebrarán una segunda audiencia pública el 17 de septiembre, cuando podrán introducir nuevos cambios.

La propuesta de Levine Cava asciende a 14.200 millones de dólares, aproximadamente 1.000 millones más que el presupuesto vigente. Sin embargo, la alcaldesa sostuvo que ese crecimiento no significa que el Condado cuente con dinero libre para ampliar programas, debido al encarecimiento de las operaciones, el aumento de los costos laborales y la reducción de algunos recursos estatales y federales.

Reclamos ciudadanos

Durante las primeras tres horas de la audiencia, residentes, activistas y representantes de organizaciones comunitarias expusieron sus preocupaciones ante la Comisión.

Las intervenciones abordaron la protección del medioambiente, los fondos destinados a las artes y la cultura, el respaldo a organizaciones sin fines de lucro, la seguridad pública y, de manera insistente, el funcionamiento del sistema de transporte.

También comparecieron representantes de las oficinas constitucionales del Condado, que defendieron sus necesidades operativas y solicitaron recursos suficientes para cumplir sus nuevas responsabilidades.

Una parte considerable del debate posterior entre los comisionados se concentró en los recortes de rutas, el costo del servicio, el futuro de MetroConnect y la necesidad de encontrar una fuente estable de ingresos para el transporte público.

Disciplina fiscal

Antes de comenzar la discusión de los artículos, Levine Cava explicó que el presupuesto fue elaborado en momentos de fuerte presión económica para las familias de Miami-Dade.

"Nuestras familias están luchando con el alto costo de vida y con la dificultad para pagar sus necesidades básicas", señaló. "Así como los residentes están vigilando cada dólar, nosotros también lo hacemos y debemos hacerlo".

La alcaldesa aseguró que su administración mantuvo la tasa de amillaramiento en su nivel históricamente bajo, después de reducirla durante dos años consecutivos. Según explicó, la tasa se encuentra en su punto más bajo desde 1982 y la propuesta no contempla aumentarla.

No obstante, advirtió que los ingresos derivados del crecimiento de las propiedades se han desacelerado, mientras los gastos del gobierno continúan aumentando por encima de ese ritmo.

Como parte de la iniciativa "Wise 305", la administración identificó 121 millones de dólares en ahorros y eliminó más de 400 puestos financiados por el fondo general. Levine Cava dijo que los departamentos tuvieron que revisar sus presupuestos tres veces para encontrar reducciones.

A pesar de esos recortes, sostuvo que la propuesta evita disminuir los recursos destinados a parques, bibliotecas, vivienda, programas culturales y organizaciones comunitarias.

Seguridad pública

Levine Cava afirmó que la seguridad pública fue protegida frente a los ajustes aplicados al resto de los departamentos. Mientras las agencias del fondo general debieron limitar su crecimiento aproximadamente al 3%, las áreas de seguridad pública recibieron autorización para crecer hasta el 6%.

Esa categoría incluye a la Oficina del Sheriff, Correcciones y Rehabilitación, Bomberos, Manejo de Emergencias y la Oficina del Médico Forense.

La propuesta contempla 55 millones de dólares adicionales para la Oficina del Sheriff y cerca de 200 puestos nuevos. Según la alcaldesa, la asignación elevaría el financiamiento y la plantilla policial a los niveles más altos registrados por el Condado.

Sin embargo, varios comisionados consideraron insuficiente la cantidad frente a la petición presentada por el sheriff. Por iniciativa del comisionado Roberto González, la Comisión ordenó a la administración identificar todos los fondos legalmente disponibles para atender esa solicitud y presentar diferentes escenarios antes de la audiencia del 17 de septiembre.

González aclaró que la administración deberá mostrar dónde podría encontrarse el dinero y qué programas tendrían que ser reducidos. La decisión final sobre cualquier recorte correspondería a la Comisión.

La alcaldesa había advertido previamente que "cada dólar de este presupuesto está programado" y que cualquier incremento para una agencia obligaría a identificar qué otro gasto sería eliminado.

En este punto, se habló de destinar más fondos provenientes de RedSpeed, las cámaras que controlan el exceso de velocidad, a la oficina del Sheriff. Algunos comisionados se opusieron a la idea ya que parte de este dinero se destina a las 13 oficinas de los distintos de los propios comisionados.

Transporte a discusión

El sistema de transporte ocupó buena parte del debate. Levine Cava explicó que solo alrededor del 12% de los gastos de transporte se cubre con el dinero recaudado de los pasajeros. El resto depende principalmente de fondos públicos.

La contribución del Condado ascendería a 336 millones de dólares, unos 66 millones más que en el año fiscal anterior. Aun así, la administración propuso recortes de rutas y cambios en el servicio debido al déficit operativo.

"Necesitamos aumentar la tarifa del transporte. Esa es realmente la conclusión", afirmó Levine Cava. La alcaldesa reconoció que pueden encontrarse ahorros adicionales, pero insistió en que las medidas aisladas no resolverán un problema financiero que calificó de "sistémico".

La comisionada Raquel Regalado presentó una propuesta para reducir de 4,5 millones a 1 millón de dólares la asignación de MetroConnect, negociar una modificación del contrato y ofrecer a los usuarios un crédito de 3,75 dólares por viaje. Los 3,5 millones restantes se utilizarían para restaurar servicios de autobús antes de las 5:59 de la mañana.

Regalado argumentó que el subsidio anual por usuario de MetroConnect se acerca a los 500 dólares, mientras el respaldo destinado a los pasajeros afectados por la reducción de autobuses en la madrugada equivale a unos 113 dólares por persona.

"No estoy pidiendo eliminar el servicio. Estoy pidiendo continuidad y equidad", sostuvo la comisionada.

La propuesta generó reservas porque MetroConnect atiende a unos 8.000 pasajeros y su contrato actual paga al operador por hora, no por cada viaje. Funcionarios de transporte indicaron que sería necesario negociar con la compañía y analizar si su plataforma puede aplicar el crédito propuesto.

Tiempo para cambios

La comisionada Eileen Higgins reconoció el valor de explorar nuevas fuentes de ingresos, pero cuestionó que una transformación de esa magnitud fuera planteada apenas dos semanas antes de la aprobación definitiva del presupuesto.

"Me gusta la idea y la apoyo, pero me preocupa el plazo y si realmente se puede lograr algo para este ciclo presupuestario", expresó Higgins. Lo mismo solicité el comisionado René García.

La directora de Transporte, Stacy L. Miller, explicó que el departamento había realizado análisis sobre el posible impacto de cobrar tarifas en determinados servicios, pero todavía no había calculado todos los costos tecnológicos y operativos de implementar esos cambios.

El presidente de la Comisión, Anthony Rodríguez, también rechazó precipitar una decisión sobre MetroConnect sin conocer las alternativas que tendrían los pasajeros.

Rodriguez sostuvo que la igualdad no puede medirse únicamente por el monto del subsidio. A su juicio, también debe considerarse si los usuarios cuentan con una ruta de autobús, un trolley u otra opción para llegar a su destino.

"Ocho mil personas son muchas vidas", recalcó el presidente, quien declinó realizar una votación informal sobre la propuesta y pidió desarrollar un plan más completo antes de decidir.

Aunque no prosperó de inmediato el cambio de financiamiento de MetroConnect, sí avanzaron instrucciones para que la administración presente información detallada sobre los costos operativos y de mantenimiento del Metromover y para reclamar a la ciudad de Miami u otras entidades los gastos asumidos por el Condado durante el FIFA Fan Festival en Bayfront Park.

En primera audiencia

El artículo A, aprobado por nueve votos contra cuatro, estableció una tasa de 4,5740 mills para el fondo general del Condado. Aunque representa un 5,63% más que la denominada tasa de reversión -rolled-back rate- calculada por el Estado, no supone un incremento de la tasa nominal respecto al nivel propuesto por la administración.

Es decir, la tasa de reversión indica cuál tendría que ser la tasa de amillaramiento para que un gobierno local recaude aproximadamente el mismo impuesto a la propiedad que el año anterior, excluyendo las nuevas construcciones entre otros factores. Porque, aunque el Condado mantenga sin cambios la tasa de amillaramiento, puede recaudar más en concepto de impuesto de la propiedad e incluso algunos propietarios pagar una factura mayor.

El artículo B, relacionado con el pago de la deuda respaldada por impuestos, recibió 12 votos a favor y uno en contra. Fijó una tasa combinada de 0,3937 mills para obligaciones como el programa Building Better Communities, Safe Neighborhood Parks y proyectos de Jackson Health System.

El artículo C, correspondiente al presupuesto del fondo general, fue aprobado con las modificaciones incorporadas por la administración y las enmiendas aceptadas durante la audiencia.

El artículo D fijó en 1,9090 mills la tasa para las operaciones de UMSA y obtuvo 10 votos a favor y tres en contra.

Por su parte, el artículo F estableció en 2,3965 mills la tasa del Distrito de Bomberos y Rescate de Miami-Dade. Ese componente fue aprobado por unanimidad.

Estas votaciones corresponden a la primera audiencia. Las tasas y el presupuesto todavía requieren la aprobación definitiva de la Comisión en la audiencia del 17 de septiembre.

La Enmienda 3

Levine Cava pidió actuar con cautela ante la posibilidad de que los votantes aprueben la Enmienda 3 en las elecciones de noviembre, una propuesta que reduciría los ingresos provenientes de los impuestos a la propiedad destinados a los gobiernos locales. Según la alcaldesa, si la enmienda resulta aprobada, el Condado tendría que revisar nuevamente sus cuentas y realizar ajustes adicionales.

También advirtió que las reservas financieras de Miami-Dade son bajas y "no sostenibles". Por esa razón, recomendó que cualquier superávit inesperado o dinero no utilizado que devuelvan las oficinas constitucionales sea destinado prioritariamente a fortalecer esas reservas.

"Este es un presupuesto fiscalmente prudente, responsable y transparente", defendió Levine Cava. "Prioriza la seguridad pública, preserva los servicios esenciales y comienza a preparar al Condado para los desafíos financieros que se avecinan". La discusión continuará el 17 de septiembre, cuando la Comisión deberá resolver las diferencias sobre el transporte, las tarifas, el presupuesto de la Oficina del Sheriff y otras partidas importantes antes de aprobar el plan fiscal definitivo ●

MIAMI-DADE COUNTY **Aviso Público**

DEPARTAMENTO DE VIVIENDA Y DESARROLLO COMUNITARIO
PROPUESTA DE ENMIENDA AL PLAN ANUAL DE LA AGENCIA DE VIVIENDA PÚBLICA (PHA) PARA EL AÑO FISCAL 2026–2027

AUDIENCIA PÚBLICA

El Departamento de Viviendas y Desarrollo Comunitario de Miami-Dade (HCD, por sus siglas en inglés) anuncia la reprogramación de una **Audiencia Pública** ante el Comité de Vivienda (HC). La **Audiencia Pública** se llevará a cabo **el miércoles 14 de octubre de 2026 a las 12:30 p.m.** (anteriormente programada para el 9 de septiembre de 2026 a la misma hora). El propósito de la **Audiencia Pública** es permitir que el público tenga la oportunidad de comentar sobre el Plan Anual Enmendado de la Agencia de Vivienda Pública propuesto para el Año Fiscal 2026-2027.

Esta **Audiencia Pública** se celebrará en el auditorio de la Junta de Comisionados del Condado de Miami-Dade, ubicado en el segundo piso del edificio Stephen P. Clark Center, 111 N.W. 1st St., Miami, FL 33128.

El HCD no discrimina a nadie por su raza, sexo, color, religión, estado civil, origen nacional, discapacidad, procedencia, orientación sexual, identidad o expresión de género, estatus como víctima de violencia doméstica, violencia en el noviazgo o acoso, fuente de ingresos, edad, embarazo o situación familiar, ni en el acceso ni en la admisión a programas o actividades de vivienda, ni en el empleo en ellos. Si necesita un intérprete del lenguaje de señas o materiales en formato accesible para este evento, llame al 786-469-2155, por lo menos con cinco días de antelación. Los usuarios del sistema de retransmisión TDD/TTY pueden comunicarse con el Servicio de Retransmisión de la Florida (Florida Relay Service) por el 800-955-8771.

EQUAL HOUSING OPPORTUNITY

Para anuncios legales en línea, visite **legalads.miamidade.gov**

Con experiencia de Afganistán, médico enseña cómo responder a emergencias

El cirujano colombiano Carlos Pulido dirige el programa premédico de American Heritage Schools en Delray Beach y capacita a estudiantes y docentes

DANIEL CASTROPÉ
dcastrope@diariolasamericas.com
@danielcastrope

El galeno especialista Carlos Pulido. (IVÁN PEDRAZA)

El peligro era evidente antes de que Carlos Pulido pusiera un pie en Afganistán. Los aviones descendían con maniobras evasivas para reducir la exposición a disparos y completaban un aterrizaje peligroso. "Cuando ya estás en tierra, piensas: 'Dios mío, ¿dónde me metí?'", recordó el médico colombiano, quien viajó seis veces a ese país para atender heridos y capacitar soldados en medio de la guerra.

A miles de kilómetros de ese escenario, el cirujano nacido en Barranquilla convirtió parte de aquel aprendizaje en preparación para emergencias. En American Heritage Schools, en Delray Beach, al norte de Miami, profesores y alumnos reciben capacitación para actuar durante los primeros minutos de una crisis. El entrenamiento incluye control de hemorragias y el uso de torniquetes, vendajes hemostáticos y dispositivos para sellar heridas en el pecho.

Detrás de ese modelo está Pulido, quien lleva más de tres décadas dedicado también a la educación. Actualmente dirige el Programa Pre-Médico de la institución, una ruta académica de cuatro años que acerca a los jóvenes a las ciencias de la salud, las prácticas clínicas y distintas especialidades antes de ingresar a la universidad.

Su labor cotidiana transcurre ahora entre aulas, laboratorios y proyectos comunitarios. Participa en el diseño del currículo, conecta a los estudiantes con médicos e instituciones del sur de Florida y los entrena en reanimación cardiopulmonar, uso de desfibriladores y control de hemorragias. Sin embargo, detrás del profesor que enseña a mantener la calma permanece la memoria de una época en la que cada decisión podía separar la vida de la muerte y la medicina debía abrirse paso en medio de la violencia.

Acordeón antes de la bata

La medicina no fue su primer sueño. Pulido creció dentro de una familia musical y, cuando era adolescente, imaginaba su futuro con un acordeón de botones entre las manos. Tocaba vallenato, frecuentaba parrandas y conoció desde muy joven a figuras y familias relacionadas con ese universo cultural del Caribe colombiano.

Pulido explica que numerosos procedimientos utilizados hoy por los servicios civiles nacieron o se perfeccionaron durante conflictos armados

"Yo no quería estudiar medicina al principio", reconoció durante una entrevista para el Podcast de Las Américas de DIARIO LAS AMÉRICAS. Cuando en el colegio le preguntaron qué carrera le interesaba, respondió, en tono de broma, que estudiaría Filosofía y Letras. En casa fue más directo: quería dedicarse a la música.

Sus padres le pusieron una condición tajante. Podía escoger una carrera considerada tradicional —medicina, derecho, administración o alguna ingeniería— o tendría que costear por sí mismo sus estudios. Pulido optó entonces por la medicina, una profesión que también despertaba su curiosidad, y presentó únicamente su solicitud ante la Universidad del Norte.

Los resultados obtenidos en las pruebas estatales le permitieron ingresar sin examen de admisión. Durante los años universitarios no abandonó el acordeón ni las parrandas, pero como no bebía licor y dormía apenas cuatro o cinco horas, regresaba a clases a la mañana siguiente.

Tras graduarse, llegó a la isla de San Andrés para cumplir el año rural exigido en Colombia. La plaza había surgido a través de un amigo y la Cruz Roja Colombiana. Lo que comenzó como un requisito para obtener la licencia se extendió durante casi tres años en el archipiélago colombiano.

Después decidió emigrar a Estados Unidos con la intención de homologar sus estudios y acceder a una especialidad quirúrgica. El proceso le exigió trabajar mientras se preparaba para exámenes costosos y complejos, además de dominar un inglés médico muy distinto al aprendido en un colegio bilingüe.

American Heritage apareció entonces como un apoyo decisivo. La institución lo contrató y lo ayudó en el proceso migratorio que le permitió permanecer en el país. Junto con directivos de la escuela, Pulido contribuyó después a desarrollar el programa premédico que todavía dirige.

"Las manos en la candela"

Antes de viajar a Afganistán, ya había trabajado en cirugía general, impartía clases a paramédicos y se había vinculado con la American Heart Association. Le impresionaba —según contó— la capacidad de los equipos prehospitalarios para controlar hemorragias, descomprimir el pecho y estabilizar a una persona en la calle.

De ese contacto nació una pregunta que cambiaría su recorrido: ¿qué necesitaría saber un soldado para auxiliar a un compañero herido en pleno combate? Pulido combinó su conocimiento de trauma con la medicina prehospitalaria y viajó a entrenar militares en Fort Lewis, en el estado de Washington.

Después de los atentados del 11 de septiembre de 2001 apareció la posibilidad de ir a Afganistán. "Alguien tiene que meter las manos en la candela cuando la gente está en esa clase de situaciones", aseveró.

Viajó seis veces, siempre por periodos cortos. Su labor combinaba la atención de heridos con la capacitación de soldados. Era un entorno en el que cualquier objeto podía esconder explosivos y un paciente aparentemente herido podía representar una amenaza para quienes se acercaban a auxiliarlo.

Pulido recordó jornadas en las que llegaban numerosos heridos y no lograban salvar a ninguno. En esos momentos aparecía la frustración y la pregunta inevitable sobre qué más habría podido hacerse.

De acuerdo con su narración, el equipo repasaba cada procedimiento: sangre, plaquetas, factores de coagulación y enfriamiento para limitar el daño neurológico. Si nadie encontraba una alternativa, el fracaso debía transformarse en aprendizaje para el siguiente paciente. "No había tregua. Tienes que estar listo al día siguiente", resumió.

Niños y heridas invisibles

Entre todos los recuerdos, hay uno que Pulido aseguró no consigue apartar: los niños. Los vio llegar con quemaduras, amputaciones y daños que alteraban para siempre sus posibilidades de vida. Después de atenderlos, no solo pensaba en la supervivencia inmediata, sino en el futuro que aguardaba a un menor sin una pierna, un brazo o varios dedos.

Admitió que lloró y que sintió rabia. También evitaba con frecuencia las sesiones grupales con psicólogos y psiquiatras. Prefería dormir o pasar horas en el polígono de tiro, una forma personal —y silenciosa— de descargar la presión que acumulaba.

Contó que otros compañeros lloraban, gritaban, se paralizaban o pedían marcharse. "Hubo quienes quedaron afectados psicológicamente durante años", dijo.

Pero Pulido tampoco regresó indemne: durante mucho tiempo, al despertar, buscaba instintivamente el rifle antes de recordar que estaba en la vida civil. Su fe y la convicción de haber sobrevivido por una razón le permitieron levantarse después de jornadas devastadoras.

Su familia, entretanto, desconocía aquella parte de su vida. "Nunca supieron por dónde andaba yo", afirmó. Ni su madre ni otros parientes sabían que viajaba a Afganistán. Pulido, quien se presentó como alguien "extremadamente reservado", cambiaba de ciudad o desaparecía durante un tiempo sin explicar el destino. Esta parte de su vida decidió contarla en el podcast de este matutino, algo que había mantenido fuera de las conversaciones familiares.

También habló de los vínculos creados en aquella etapa. De un grupo de ocho amigos, recordó que en el último encuentro, poco antes de la pandemia, solo estaban tres de ellos y él. No preguntaban demasiado por los ausentes, sabían qué les había pasado sino estaban allí ni en ningún otro lado.

Los años también dejaron consecuencias físicas. Mencionó hernias, fracturas y un desprendimiento parcial de los tendones de Aquiles, lesiones relacionadas con caídas, golpes y saltos en paracaídas. Afirmó que ya no volvería al frente. "Enseñar, sí; pero ya no aguanto", dijo.

Llevar lo aprendido a Florida

De regreso, continuó formando personal de emergencia. Como oficial médico de la división de servicios médicos de emergencia de Pompano Beach Fire Rescue, explicó que capacitó a paramédicos en soporte cardíaco avanzado, resucitación y trauma, y participó en la revisión de protocolos.

Pulido explicó que numerosos procedimientos utilizados hoy por los servicios civiles nacieron o se perfeccionaron durante conflictos armados. El torniquete es uno de los ejemplos más visibles. Técnicas creadas para evitar que un combatiente muriera desangrado pasaron después a ambulancias, departamentos de bomberos, escuelas y espacios públicos.

Esa transferencia adquirió un sentido urgente tras la masacre de 2018 en la escuela secundaria Marjory Stoneman Douglas, en Parkland. Pulido aseveró haber conversado con los responsables de American Heritage y propuso preparar a profesores y alumnos para controlar hemorragias mientras llegaban los socorristas.

Ahora el personal recibe capacitación anual en reanimación cardiopulmonar, desfibriladores y respuesta a heridas graves. Los equipos del plantel permiten aplicar un torniquete, favorecer la coagulación o sellar una lesión torácica. El propósito es evitar que la falta de una intervención básica cueste una vida.

La formación se complementa con una labor solidaria de largo alcance. Desde hace más de 25 años, los estudiantes del programa pre-médico organizan actividades para pacientes pediátricos con cáncer de Broward Health. Las iniciativas han recaudado más de un millón de dólares, financiado dos salas de juegos y convertido la entrega anual de regalos en una experiencia personalizada: cada niño prepara una lista y recibe artículos escogidos para él.

Pulido trasladó recientemente ese modelo a Los Pendales, una población rural de la costa norte de Colombia. El grupo llevó ropa y juguetes para unos 28 niños, además de medicamentos. Sentado sobre un tronco, a un costado de una vivienda, el médico atendió a alrededor de 40 niños, adultos y ancianos, según sus palabras.

Su próximo objetivo surgió después del terremoto que sacudió el occidente colombiano el 10 de agosto. La Organización Panamericana de la Salud informó que el sismo, de magnitud 7,4, afectó establecimientos sanitarios de varios departamentos. Pulido quiere identificar un puesto de salud dañado, reconstruirlo y devolverlo a la comunidad. Todavía no habla de fechas ni de presupuestos cerrados; habla de una idea que comienza a organizar.

El proyecto enlaza las distintas etapas de su recorrido. El joven del acordeón, el inmigrante que estudió mientras trabajaba, el médico que entró en una zona de guerra y el profesor que prepara aulas para una emergencia parecen personas distintas. En Pulido, todas convergen en una convicción: la experiencia cobra valor cuando sirve para preparar a otro y evitar que una vida se pierda ●

Los últimos 30 segundos del vuelo 7598: frenó y aumentó potencia

El registrador muestra cambios de frenado y velocidad antes de que el carguero impactara la furgoneta donde murieron cinco trabajadores de la compañía Professional Ocean Service

Escena del accidente que involucró un avión de Amazon en MIA. (CARLOS ARMANDO CABRERA)

CARLOS ARMANDO CABRERA
ccabrera@diariolasamericas.com

El Boeing 767 que operaba el vuelo 7598 apoyó el tren delantero y el principal derecho sobre la pista 30 del Aeropuerto Internacional de Miami (MIA) a una velocidad de 158 nudos, equivalente a unas 181 millas por hora.

Durante los 30 segundos siguientes, la tripulación accionó los frenos, los liberó, elevó la potencia de los motores en una maniobra compatible con un intento de abortar el aterrizaje y finalmente volvió a frenar. El avión no consiguió detenerse.

La aeronave salió por el extremo del área pavimentada, golpeó equipos de navegación y embistió una furgoneta utilizada para transportar empleados de limpieza. Después atravesó una cerca perimetral, chocó con otro vehículo y se incendió.

Cinco trabajadores que se encontraban en tierra murieron y otras cinco personas resultaron heridas, incluidos el capitán y el primer oficial.

La secuencia surge de la lectura preliminar del registrador de datos presentada por la Junta Nacional de Seguridad en el Transporte (NTSB, por sus siglas en inglés). Los hallazgos concentran las pesquisas en las decisiones adoptadas dentro de la cabina durante los instantes finales del aterrizaje.

El investigador de la NTSB Chihoon Shin explicó que los frenos fueron accionados siete segundos después del primer contacto con la superficie, cuando el carguero avanzaba a 146 nudos. El tren principal izquierdo tocó tierra cuatro segundos más tarde, a 134 nudos.

A 15 segundos del final de la grabación, los pilotos liberaron los frenos a una velocidad de 120 nudos y elevaron la potencia hasta valores compatibles con un "go-around", procedimiento mediante el cual se interrumpe el aterrizaje para volver a elevar el aparato.

Cuatro segundos después, los motores regresaron a mínima potencia y el sistema de frenado fue aplicado nuevamente cuando el Boeing todavía se desplazaba a 117 nudos.

La información almacenada no muestra indicios de que se desplegaran los aerofrenos ni los reversores de empuje, dos mecanismos que ayudan a reducir la velocidad después de tocar tierra.

En el último cuadro recuperado, la nave aún avanzaba a 65 nudos. Desde el final del pavimento recorrió aproximadamente 1.300 pies antes de quedar inmovilizada.

Amazon aseguró que colabora con las autoridades para esclarecer lo sucedido y que su prioridad es atender a las personas afectadas

El organismo federal todavía no ha determinado si los pilotos intentaron completar una maniobra para abortar el aterrizaje ni por qué redujeron nuevamente la potencia. También advirtió que esta lectura inicial no permite establecer la causa del siniestro.

El accidente ocurrió el domingo 6 de septiembre, alrededor de la 1:53 p.m. El Boeing, operado por la compañía 21 Air para la red Prime Air de Amazon, llegaba desde el Aeropuerto Internacional Luis Muñoz Marín, en San Juan, Puerto Rico.

Era su tercer trayecto de la jornada. Anteriormente había volado de Cincinnati a Miami y posteriormente de Miami a San Juan.

Tras abandonar la superficie pavimentada, golpeó equipos de navegación y chocó con una Ford Econoline blanca de 2012, propiedad de Professional Ocean Service Corporation, empresa contratada para prestar servicios de limpieza a las aerolíneas.

En la furgoneta viajaban siete empleados. Los cinco fallecidos fueron identificados como Rolando Alemán León, de 55 años; Yoel Rodríguez Naranjo, de 53; Julio C. Pineda, de 75; Carlos Acosta Fajardo, de 53, y Javierkys Reyes Quevedo, de 47.

La alguacil de Miami-Dade, Rosie Cordero-Stutz, divulgó los nombres durante una conferencia de prensa celebrada en la sede de la Oficina del Sheriff de Miami-Dade (MDSO), en Doral, una vez notificadas las familias.

El aparato atravesó luego una cerca perimetral y alcanzó un Toyota Corolla Cross que circulaba por la avenida 67 del noroeste. Su recorrido terminó contra otra valla situada cerca de una zona donde permanecían estacionados vehículos de Tesla.

Los otros afectados fueron Eugenio Corredor, de 79 años, y Ridoel Averhoff Díaz, de 32, quienes permanecían hospitalizados en condición crítica; Roosevelt Sebastián Perdomo Torres, de 36, reportado como estable; y los pilotos Jaime Felipe Silva Molina, de 37, y Joseph Carol, de 55, dados de alta tras sufrir lesiones menores.

La NTSB informó que Carol, capitán de la aeronave, acumulaba 7.145 horas de vuelo y había obtenido su habilitación para operar el Boeing 767 en mayo de 2026. Silva Molina, primer oficial, contaba con 2.655 horas y recibió esa certificación en abril de 2025.

Hasta ahora, la agencia no ha relacionado la experiencia de la tripulación con lo sucedido.

Las entrevistas con Carol y Silva Molina fueron programadas para el miércoles. Sus testimonios permitirán contrastar lo ocurrido dentro de la cabina con la información técnica recuperada. Al cierre de esta edición, el resultado de esos interrogatorios no había sido divulgado.

Los especialistas también examinan la grabación de las conversaciones entre ambos pilotos, cuyo contenido permanecía bajo reserva.

La NTSB abrió el expediente DCA26MA352 y desplegó un equipo de 32 expertos. El análisis incluye el funcionamiento del aparato, las condiciones meteorológicas, el control del tránsito aéreo y las actuaciones de la tripulación.

Los investigadores examinan además las condiciones de seguridad al final de la pista y si algún sistema adicional de detención habría podido reducir las consecuencias del recorrido fuera del pavimento.

De forma paralela, el Buró de Homicidios de la MDSO examina las circunstancias de las cinco muertes. Personal de Operaciones Aeroportuarias, del Equipo de Manejo de Incidentes y la MSDO permanece en el lugar para preservar la escena, controlar el acceso y colaborar con las autoridades federales.

Más de 60 unidades del Departamento de Bomberos y Rescate de Miami-Dade (MDFR) acudieron para extinguir el incendio, auxiliar a los heridos y asegurar el área. La emergencia obligó inicialmente a suspender las operaciones de MIA, provocando retrasos y cancelaciones. Por ello, aún se pide a los pasajeros consultar sus itinerarios y contactar directamente a la aerolínea antes de iniciar su viaje.

En la rueda de prensa Cordero-Stutz también habló sobre las sobre imágenes difundidas en redes sociales que muestran a una pareja de creadores de contenido cruzando una barrera y posando cerca del fuselaje.

Aunque no confirmó si enfrentarían cargos, advirtió que cualquier persona que entre sin autorización en una escena bajo investigación criminal puede ser arrestada y procesada.

El avión, con matrícula N1997A, fue fabricado en 1994 y ocupaba un lugar particular en la historia de Amazon. En 2016, la compañía lo presentó como Amazon One, el primero que exhibió oficialmente su identidad visual.

Amazon aseguró que colabora con las autoridades para esclarecer lo sucedido y que su prioridad es atender a las personas afectadas. Boeing expresó sus condolencias a los familiares de las víctimas y afirmó que coopera con las pesquisas dirigidas por la NTSB.

El registrador permite reconstruir las maniobras realizadas, pero todavía no explica por qué el vuelo 7598 rebasó la pista. Esa respuesta dependerá de las entrevistas con los pilotos, las conversaciones grabadas en la cabina y el análisis de las condiciones meteorológicas y mecánicas. La secuencia terminó con la muerte de cinco trabajadores que cumplían su jornada en tierra ●

Aviso Importante

SOBRE LA SEGURIDAD DE GAS.
¿Sabía usted que podrían haber líneas de gas a su área?
Aprenda a reconocer una fuga de gas.

HUELA! El gas natural y propano son por naturaleza sin olor. El olor a 'huevo podrido' se le añade para su fácil detección.

VEA! Preste atención a tierra que sopla o arroyos burbujeantes. El gas natural es más ligero que el aire y se eleva mientras que el gas propano es pesado y se asienta.

OIGA! Preste atención a soplidos cerca de electrodomesticos o líneas de gas.

! No fume, encienda cerillos o haga algo que pueda causar una chispa, lo cual puede resultar en una explosion o fuego.

El Servicio de emergencia de Florida City Gas (FCG) esta disponible las 24 horas del día, los siete días de la semana. (24/7).
Si usted sospecha que hay una fuga de gas o cualquier otra emergencia relacionada con el gas, ABANDONE EL AREA DE INMEDIATO y llame a FCG al **888.352.5325**. (O llame al 911 en caso de ser necesario.)

811 Sepa lo que hay debajo. Llame antes de excavar.

*Marcadores de tuberías a lo largo de la red y líneas de transmisión tienen números de teléfono en caso de emergencia. Los marcadores no muestran las ubicaciones ó profundidades exactas, por favor llame al **811** para localizar y marcar las líneas de servicios. Algunos segmentos a lo largo de las tuberías de transmisión pueden ser designados como Zonas de Alta Consecuencia (HCA). Favor llamar **888.352.5325** para el Programa de Gestión de Integridad de FCG.*

$250 TARJETA de REGALO

Participe en nuestro sondeo de seguridad para una oportunidad a $250. Visite a **floridacitygas.com/SafetySurvey.**

NA26-031 082726

floridacitygas.com | 888.352.5325

FLORIDA CITY GAS

De Castro a Maduro, historia y consecuencias del comunismo

El proceso de análisis de incluir esos estudios comenzó en 2021, avanzó con otras dos leyes y culminó con la determinación de la enseñanza obligatoria desde sexto hasta duodécimo grados en escuelas públicas

Imagen ilustrativa sobre la enseñanza de la historia y las consecuencias del comunismo en las aulas de Florida. (IMAGEN GENERADA CON IA / DLA)

◂ VIENE DE PÁG. 1A

Los contenidos abarcan el surgimiento y desarrollo de esa ideología, las atrocidades cometidas por distintos regímenes y su contraste con los principios de libertad y democracia sobre los que se fundó Estados Unidos.

El temario comprende la antigua Unión Soviética, la China de Mao Zedong, Corea del Norte, Cuba y Venezuela, además de organizaciones comunistas que operaron en territorio estadounidense y otras regiones del mundo.

No se trata de una asignatura independiente obligatoria ni de una decisión adoptada de un día para otro. La materia se integra en las clases de Estudios Sociales mediante objetivos ajustados a cada nivel, como resultado de un proceso legislativo y educativo que se extendió durante cinco años.

Desde este curso, estudiantes de sexto a duodécimo grado analizarán regímenes como los de Cuba, Venezuela, China, Corea del Norte y la antigua Unión Soviética. Miami-Dade sumará testimonios de exiliados

Un camino legislativo

El primer paso se produjo en 2021 con la aprobación de la ley HB 5, que creó la iniciativa conocida como Portraits in Patriotism Act. La norma ordenó desarrollar un currículo integrado de educación cívica y recopilar testimonios orales que permitieran comparar otros sistemas de gobierno con el estadounidense.

Entre esos materiales podían figurar relatos en primera persona de víctimas de ideologías aplicadas en diferentes países, con énfasis en los derechos individuales, la participación ciudadana y los principios constitucionales.

El proceso continuó en 2022 con la HB 395, firmada por el gobernador Ron DeSantis el 9 de mayo de ese año. La legislación estableció el 7 de noviembre como Día de las Víctimas del Comunismo en Florida.

A partir del curso 2023-2024, los alumnos matriculados en la clase de Gobierno de Estados Unidos,requisito para obtener el diploma de secundaria, debían recibir al menos 45 minutos de enseñanza con motivo de esa fecha.

El contenido contemplaba figuras y acontecimientos como Mao Zedong y la Revolución Cultural china, Joseph Stalin y el sistema soviético, Fidel Castro y la Revolución cubana. También abordaba la pobreza, el hambre, la emigración, la violencia sistemática y la supresión de las libertades de expresión y religión.

La ampliación del alcance

El proyecto dio un salto significativo con la SB 1264, firmada por DeSantis el 17 de abril de 2024 en Hialeah Gardens, durante el aniversario 63 de la invasión de Bahía de Cochinos.

Con vigencia desde el 1 de julio de ese año, la norma convirtió la historia del comunismo en contenido obligatorio dentro de las escuelas públicas a partir del periodo lectivo 2026-2027.

"Nos aseguraremos de que a los estudiantes de Florida se les enseñe la verdad sobre los males y peligros del comunismo", afirmó el gobernador durante la firma.

El texto legal exigió que la preparación de las lecciones tuviera en cuenta la edad y el desarrollo de los escolares. También encargó al Departamento de Educación (FDOE, por sus siglas en inglés), establecer pautas específicas y autorizó la participación de sobrevivientes y organizaciones dedicadas a preservar su memoria.

El mandato comprendió la trayectoria de los movimientos comunistas dentro de EEUU; los abusos cometidos en otros países; las condiciones económicas, industriales y políticas que precedieron a distintas revoluciones; y la amenaza que esa ideología representó durante el siglo XX.

A esos temas se sumaron expresamente las políticas de Cuba, las raíces del Partido Comunista de la isla y la propagación de grupos guerrilleros por América Latina.

La SB 1264 creó, además, el Institute for Freedom in the Americas en Miami Dade College, con sede en la Torre de la Libertad y la misión de promover el análisis de las libertades económicas e individuales en Latinoamérica y el Caribe.

De la ley aulas

Una vez aprobada la legislación, comenzó la preparación del marco académico. Educadores y especialistas trabajaron con el FDOE para definir los conocimientos que debían adquirir los alumnos en cada etapa.

La Junta Estatal de Educación aprobó por unanimidad las nuevas pautas el 13 de noviembre de 2025.

"Garantizarán que en las aulas los estudiantes conozcan la verdad sobre las brutales realidades de la vida bajo el comunismo y adquieran una mayor valoración de las libertades que definen a nuestra nación", sostuvo Anastasios Kamoutsas, entonces comisionado estatal de Educación.

En sexto grado, el punto de partida son los antiguos sistemas comunitarios, incluido el modelo espartano. En séptimo, los escolares analizarán los efectos de los gobiernos comunistas sobre las libertades individuales, la participación política y la economía, además de la censura y los fracasos de la planificación centralizada.

En octavo grado examinarán intentos tempranos de vida colectiva en la sociedad estadounidense, desde experiencias en las colonias de Jamestown y Plymouth hasta el proyecto comunitario Brook Farm. Entre noveno y duodécimo, el análisis adquiere mayor profundidad histórica y geopolítica.

La aplicación en Miami-Dade

Las Escuelas Públicas del Condado Miami-Dade informaron a DIARIO LAS AMÉRICAS que los estándares quedaron integrados en las guías docentes de los cursos correspondientes de Estudios Sociales.

"Los estudiantes matriculados en cursos a los que la Junta Estatal de Educación haya vinculado estándares de Historia del Comunismo recibirán la instrucción dentro de esas materias", explicó el sistema escolar vía correo electrónico.

Los planteles de secundaria también tendrán la opción de ofrecer las asignaturas electivas Historia del Comunismo 1 e Historia del Comunismo 2.

Por medio de su División Académica, Miami-Dade proporciona recursos curriculares con actividades sugeridas para los grados cuarto a duodécimo durante el Día de las Víctimas del Comunismo y la semana de conmemoración establecida por la Junta Escolar.

La entidad señaló que los maestros dispondrán de oportunidades de capacitación para familiarizarse con los nuevos parámetros y recibir orientación continua. Los administradores escolares, por su parte, cuentan con guías que especifican cuáles deben impartirse en cada curso.

Cuba, un espacio central

Dentro del componente cubano, los alumnos estudiarán la dictadura de Fulgencio Batista, el ascenso de Fidel Castro, el asalto al cuartel Moncada, la lucha guerrillera en la Sierra Maestra y la instauración del actual sistema comunista después de 1959.

El plan incluye la participación de la Brigada 2506 en la invasión de Bahía de Cochinos, la Crisis de los Misiles, la alianza de La Habana con Moscú y las intervenciones militares cubanas en otros países.

A ello se suman el hundimiento del remolcador 13 de Marzo, el derribo de las avionetas de Hermanos al Rescate y las protestas del 11 de julio de 2021, seguidas por detenciones y condenas contra sus participantes.

Los jóvenes deberán comparar las condiciones sociales, políticas y económicas de la Mayor de las Antillas antes y después de la Revolución. El estudio comprende la censura, la vigilancia, la persecución de disidentes y las restricciones a las libertades de expresión, reunión y prensa.

Un apartado adicional examina la exportación del modelo cubano mediante organizaciones políticas, propaganda, operaciones de inteligencia, intervenciones en el extranjero y el uso de médicos y maestros para extender su influencia ideológica.

De Stalin y Mao a la dinastía Kim

La sección dedicada a la antigua Unión Soviética abarca la Revolución bolchevique, las políticas de Lenin y Stalin, las hambrunas, los campos de trabajo forzado, la represión y el posterior colapso del país.

Respecto de China, se estudiarán el ascenso de Mao, el Gran Salto Adelante, la colectivización agrícola, la hambruna masiva y la Revolución Cultural.

El recorrido académico incluye asimismo la división de la península coreana, la formación de Corea del Norte, el establecimiento de la dinastía Kim, las violaciones de derechos humanos y la crisis alimentaria de la década de 1990.

Venezuela, historia en desarrollo

En Venezuela, el estudio comprende el posicionamiento de Hugo Chávez, su intento de golpe de Estado de 1992, la llegada a la presidencia mediante elecciones y el posterior uso de estructuras políticas y militares para afianzar su control.

Entre los objetivos educativos figuran las expropiaciones, la hiperinflación, el deterioro de los servicios, la escasez de alimentos y medicinas, la censura, los ataques contra periodistas y el éxodo de más de siete millones de ciudadanos.

Asimismo, se examinan la continuidad del modelo bajo Nicolás Maduro, sus vínculos con Cuba, la inhabilitación de María Corina Machado y el proceso electoral de 2024.

La Junta Estatal de Educación realizó su modificación más reciente el 20 de febrero de 2026. Sus integrantes acordaron por unanimidad añadir la captura y salida del poder de Maduro, ocurridas en enero pasado, como un ejemplo contemporáneo de las consecuencias de esos sistemas.

Los documentos del Departamento de Educación denominan el episodio "la caída del régimen de Maduro" y agregan referencias a las violaciones de derechos humanos, el Cartel de los Soles, los nexos con el gobierno iraní y organizaciones terroristas, así como las sanciones y acciones judiciales emprendidas en su contra.

Esa expresión corresponde al lenguaje empleado por las autoridades educativas de Florida. Pese a esa denominación, su exvicepresidenta Delcy Rodríguez quedó al frente del Ejecutivo venezolano.

Las voces del exilio

Miami-Dade confirmó que, mediante alianzas con organizaciones comunitarias, sobrevivientes y exiliados que vivieron bajo regímenes comunistas serán invitados a compartir sus testimonios con alumnos de secundaria.

Consultada para este reportaje sobre el tema, Sylvia G. Iriondo, presidenta de Madres y Mujeres Anti-Represión por Cuba (M.A.R. por Cuba), valoró favorablemente el nuevo programa y se ofreció a participar en esos encuentros.

"El comunismo constituye una gran amenaza a nuestra civilización, a nuestros valores y a nuestras libertades fundamentales. Por mucho tiempo hemos visto con gran preocupación cómo la juventud, futuro de nuestra sociedad, ha sido expuesta a doctrinas falsas y fracasadas desde temprana edad", manifestó.

"Aplaudo la implementación de la enseñanza obligatoria sobre los peligros y las consecuencias de esta doctrina fallida, que subordina los derechos inalienables del ser humano y la integridad de la familia al Estado", agregó.

Iriondo explicó que su postura también parte de una experiencia familiar y personal marcada por la realidad cubana.

"Como madre, como abuela, como bisabuela, como cubanoamericana que ha sido testigo de la falta de libertad y derechos del pueblo cubano bajo casi 70 años de dictadura comunista, aplaudo esta necesaria y urgente iniciativa. Desde luego, el sistema escolar puede contar con mi testimonio personal ante los estudiantes", afirmó.

La senadora estatal Ana María Rodríguez también se pronunció a favor del nuevo marco académico. Lo hizo durante la ceremonia celebrada el 4 de septiembre en la sede de la Oficina de Transmisiones a Cuba (OCB), en Doral, donde se formalizó la dedicación de la Biblioteca Enrique Ros, el Estudio Multimedia C Pedro Roig y el Estudio A Brigada 2506. La legisladora ratificó su compromiso con la enseñanza de la historia y las consecuencias de esos sistemas, así como con los esfuerzos dirigidos a impedir que el socialismo gane terreno en el país ●

APOYOS Y CRÍTICAS

El nuevo programa ha sido acogido favorablemente por organizaciones del exilio y entidades dedicadas a preservar la memoria de las víctimas. No obstante, también ha generado cuestionamientos.

PEN America criticó el tratamiento concedido al macartismo y sostuvo que determinados apartados presentan una interpretación ideológica de la Guerra Fría. Entre los puntos controvertidos figura una pauta que plantea estudiar el uso del término "macartismo" como descalificación general contra el anticomunismo y expresiones como "red-baiter" y "Red Scare", presentadas como ataques contra los anticomunistas.

Las autoridades estatales rechazan esos señalamientos y defienden el programa como una herramienta para que las nuevas generaciones comprendan la erosión de derechos, el abuso de poder y el sufrimiento causado por los regímenes comunistas.

El curso 2026-2027 constituye la primera prueba práctica de una política construida durante cinco años. Cada distrito deberá cumplir los objetivos estatales y determinar qué cursos, materiales, maestros y testimonios permitirán trasladarlos de la legislación al salón de clases.

Conmemoración

Veinticinco años después, la memoria de aquellos instantes que cambiaron el mundo está vigente por el duelo en honor a los caídos y por la huella de la herida patria

"Memoria y honra". Obra realizada por Fredy Villamil

Diario Las Américas
A Multimedia Company

EEUU

25 años después, una herida que Estados Unidos no olvida: 9/11

El cruel atentado del 11 de septiembre de 2001 transformó profundamente al país y el mundo, dejando una huella imborrable en la historia que marcó un antes y un después

Un familiar de una de las víctimas del atentado conmemora la pérdida en el sitio donde una vez estuvieron las Torres Gemelas. (AFP)

JESÚS HERNÁNDEZ
jhernandez@diariolasamericas.com

Hace 25 años, una mañana de septiembre que parecía comenzar como cualquier otra terminó convirtiéndose en uno de los días más terribles de la historia contemporánea. En cuestión de horas, cuatro aviones fueron secuestrados y utilizados como armas contra objetivos en Nueva York y Washington, mientras un cuarto aparato se estrellaba en Pensilvania.

Las Torres Gemelas se derrumbaron ante los ojos de millones de personas. El Pentágono fue alcanzado. En Shanksville, los pasajeros del vuelo 93 se enfrentaron a los secuestradores antes de que el avión terminara estrellándose en un campo. Al final de aquel día, 2.977 personas habían perdido la vida. Estados Unidos nunca volvió a ser el mismo.

Respuesta

Cundió el pánico y, después, la incertidumbre. Todos se preguntaban qué hacer para combatir a un enemigo que parecía no tener rostro.

El Gobierno de Estados Unidos, bajo la administración de George W. Bush, un presidente que apenas llevaba ocho meses en la Casa Blanca, adoptó medidas extraordinarias que reforzaron la seguridad y la vigilancia en aeropuertos y ciudades. La tragedia también cambió profundamente la manera de viajar y de vivir, no solo en nuestro país sino en prácticamente todo el mundo.

Se habló de Osama bin Laden y de Al Qaeda, la organización terrorista que tenía su principal refugio en Afganistán bajo la protección del régimen talibán.

La respuesta estadounidense fue inmediata. La Casa Blanca declaró que no distinguiría entre organizaciones terroristas, países y gobiernos que les proporcionaran refugio o apoyo.

Afganistán

El 7 de octubre de 2001, Estados Unidos y aliados iniciaron una campaña militar contra objetivos de Al Qaeda y del régimen talibán en Afganistán. El objetivo declarado era desmantelar la infraestructura terrorista y eliminar el refugio que el régimen talibán proporcionaba a Osama bin Laden y a Al Qaeda.

La operación contó con fuerzas estadounidenses y británicas, además de otros países aliados, y con la colaboración decisiva de fuerzas afganas que combatían al régimen talibán. En pocas semanas, las principales ciudades del país habían caído en manos de la coalición y sus aliados afganos. Kabul cayó el 13 de noviembre de 2001.

A finales de diciembre se estableció una administración interina afgana y posteriormente comenzó un prolongado esfuerzo para reconstruir las instituciones, la infraestructura y las fuerzas de seguridad de Afganistán.

El 11 de septiembre permanece como uno de los acontecimientos que más profundamente transformaron a Estados Unidos

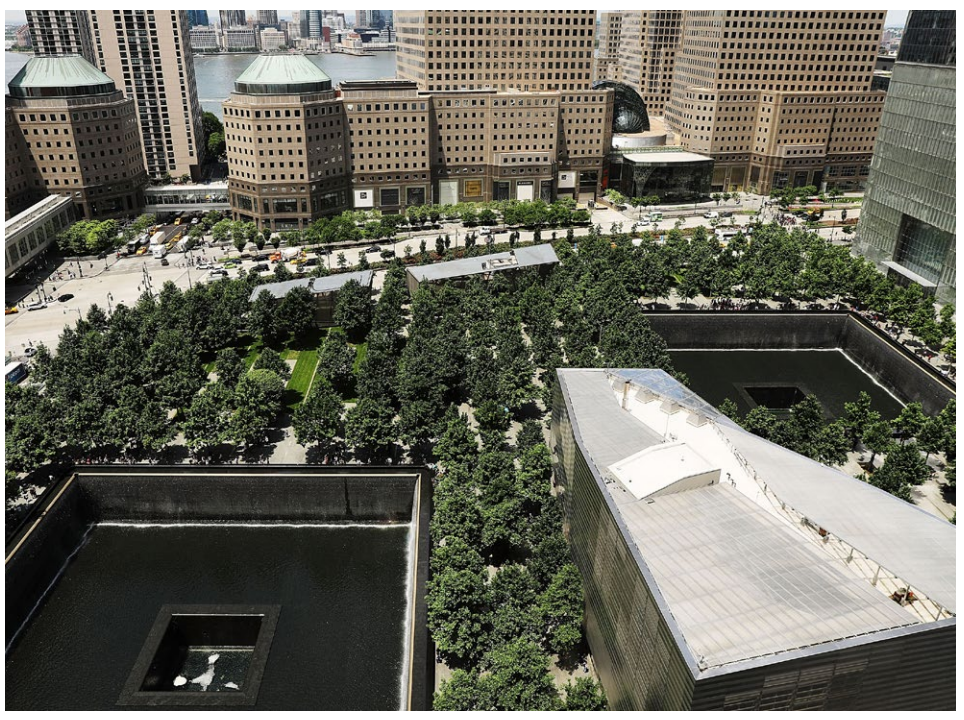

Esta imagen recoge la esplanada mausoleo donde existieron la Torres Gemelas. (AFP)

Pero la derrota inicial no significó el fin de los talibanes. El movimiento logró reorganizarse y, con el paso de los años, lanzó una creciente insurgencia contra el nuevo gobierno afgano y las fuerzas internacionales.

Mientras tanto, Estados Unidos y sus aliados entrenaban al Ejército afgano y trataban de fortalecer las instituciones del país.

Bin Laden

Casi 10 años después, el 2 de mayo de 2011, una operación estadounidense terminó con la vida de Osama bin Laden en Pakistán, donde se ocultaba. El entonces presidente Barack Obama anunció su muerte a la nación y al mundo.

La noticia provocó celebraciones en distintas ciudades de Estados Unidos, particularmente en Nueva York y Washington DC. Sin embargo, la muerte de Bin Laden no borró el dolor ni el trauma provocado por los atentados del 11 de septiembre.

La guerra de Afganistán continuó durante otra década. El 29 de febrero de 2020, durante la primera administración de Donald Trump, Estados Unidos y los talibanes firmaron el llamado Acuerdo de Doha, que estableció un marco para la retirada de las fuerzas estadounidenses y aliadas y contempló compromisos de los talibanes relacionados con el terrorismo y las negociaciones entre los distintos sectores afganos.

La administración de Joe Biden finalmente ejecutó la retirada final de las fuerzas estadounidenses en agosto de 2021, que resultó ser un desastroso episodio que muchos no quieren recordar. El 15 de agosto de ese año, los talibanes tomaron Kabul y el gobierno afgano colapsó.

La amenaza continúa

La muerte de Bin Laden no significó el fin de Al Qaeda ni de otras organizaciones terroristas. El panorama de seguridad en Oriente Medio y Asia ha continuado evolucionando, con la presencia de grupos extremistas y organizaciones armadas que representan amenazas diferentes y cambiantes.

Veinticinco años después de los atentados, el recuerdo del 11 de septiembre continúa asociado no solo con la pérdida de miles de vidas, sino también con las guerras, las transformaciones en materia de seguridad y las profundas consecuencias políticas y sociales que siguieron a aquella mañana.

Inteligencia

No faltaron las acostumbradas teorías de conspiración. Tampoco las críticas por las fallas en la comunicación y el intercambio de información entre las agencias de inteligencia y seguridad.

El 6 de agosto de 2001, el informe diario de inteligencia de la CIA para el presidente, clasificado como "Solo para el Presidente", llevaba por título "Bin Ladin Determined to Strike in US", o sea Bin Laden decidido a atacar en Estados Unidos. Según se supo durante las vistas de la Comisión 9/11, el documento advertía sobre la intención de Bin Laden de realizar ataques dentro del territorio estadounidense y mencionaba información relacionada con posibles secuestros de aviones.

A mediados de agosto, una escuela de aviación de Minnesota alertó al FBI sobre Zacarias Moussaoui, quien había despertado sospechas por sus preguntas y comportamiento. Moussaoui era ciudadano francés, había viajado a Pakistán y se encontraba en Estados Unidos con una visa vencida. El Servicio de Inmigración y Naturalización lo detuvo por la infracción migratoria.

Agentes del FBI en Minnesota sospechaban que Moussaoui podía estar relacionado con un posible secuestro aéreo y querían registrar su computadora. Sin embargo, existían dudas dentro del FBI sobre si había suficiente causa probable para obtener una orden judicial. La solicitud de una orden bajo la Ley de Vigilancia de Inteligencia Extranjera (FISA) tampoco prosperó porque los agentes no pudieron demostrar que Moussaoui fuera un agente de una potencia extranjera, requisito entonces necesario para ese tipo de autorización.

Las fallas en el intercambio de información fueron vinculadas posteriormente con las restricciones establecidas por el Departamento de Justicia en 1995, que contribuyeron a crear una separación entre los investigadores criminales y los agentes de inteligencia.

Al declarar ante la Comisión del 9/11 en abril de 2004, el entonces fiscal general John Ashcroft describió esa separación como una de las principales causas estructurales del problema. Las propias investigaciones de la Comisión concluyeron que aquella "pared" había dificultado el intercambio de información y había afectado investigaciones como las de Moussaoui y otros individuos vinculados con Al Qaeda.

La Ley Patriota, aprobada después de los atentados, modificó ese marco legal. Entre otras disposiciones, estableció que la obtención de inteligencia extranjera podía constituir un "propósito significativo" de una vigilancia bajo FISA, facilitando una mayor coordinación entre los investigadores criminales y los analistas de inteligencia.

Veinticinco años después, el 11 de septiembre permanece como uno de los acontecimientos que más profundamente transformaron a Estados Unidos y dejaron una huella imborrable en la historia contemporánea ●

CONMEMORACIÓN

Con motivo del 25.º aniversario de los ataques terroristas del 11 de septiembre de 2001, el Gobierno federal y las autoridades de Nueva York realizan actos para honrar a las 2.977 personas que murieron en los atentados y recordar también a los sobrevivientes, trabajadores de rescate y recuperación y a las familias que continúan sufriendo las consecuencias de la tragedia.

En Nueva York se realiza la tradicional lectura de los nombres de las víctimas en el National September 11 Memorial & Museum. El Departamento de Bomberos de Nueva York y otras instituciones organizan ceremonias y actos conmemorativos durante estos días.

Por la noche, dos enormes haces de luz vuelven a proyectarse hacia el cielo para representar simbólicamente las Torres Gemelas.

Este año, además, Nueva York incorpora una novedad institucional. El alcalde Zohran Kwame Mamdani establece el 11 de septiembre como Día de Conmemoración y Servicio en toda la ciudad. La medida contempla momentos de silencio, ceremonias, actividades educativas y servicios comunitarios para honrar a las víctimas, a los rescatistas, a los sobrevivientes, a sus familias y a los trabajadores municipales que participaron en las labores de rescate y recuperación.

En el Pentágono y en Shanksville, Pensilvania, también se celebran ceremonias para recordar a quienes murieron en los ataques y a los pasajeros del vuelo 93 que intentaron impedir que los secuestradores alcanzaran su objetivo.

Otras ciudades, a lo largo y ancho de Estados Unidos y en distintas partes del mundo, también conmemoran la fecha. ●

Arrancan en Carolina del Norte las elecciones legislativas

Los republicanos y el presidente Donald J. Trump piden a la Corte Suprema de EEUU que autorice reformas necesarias en el sufragio no presencial

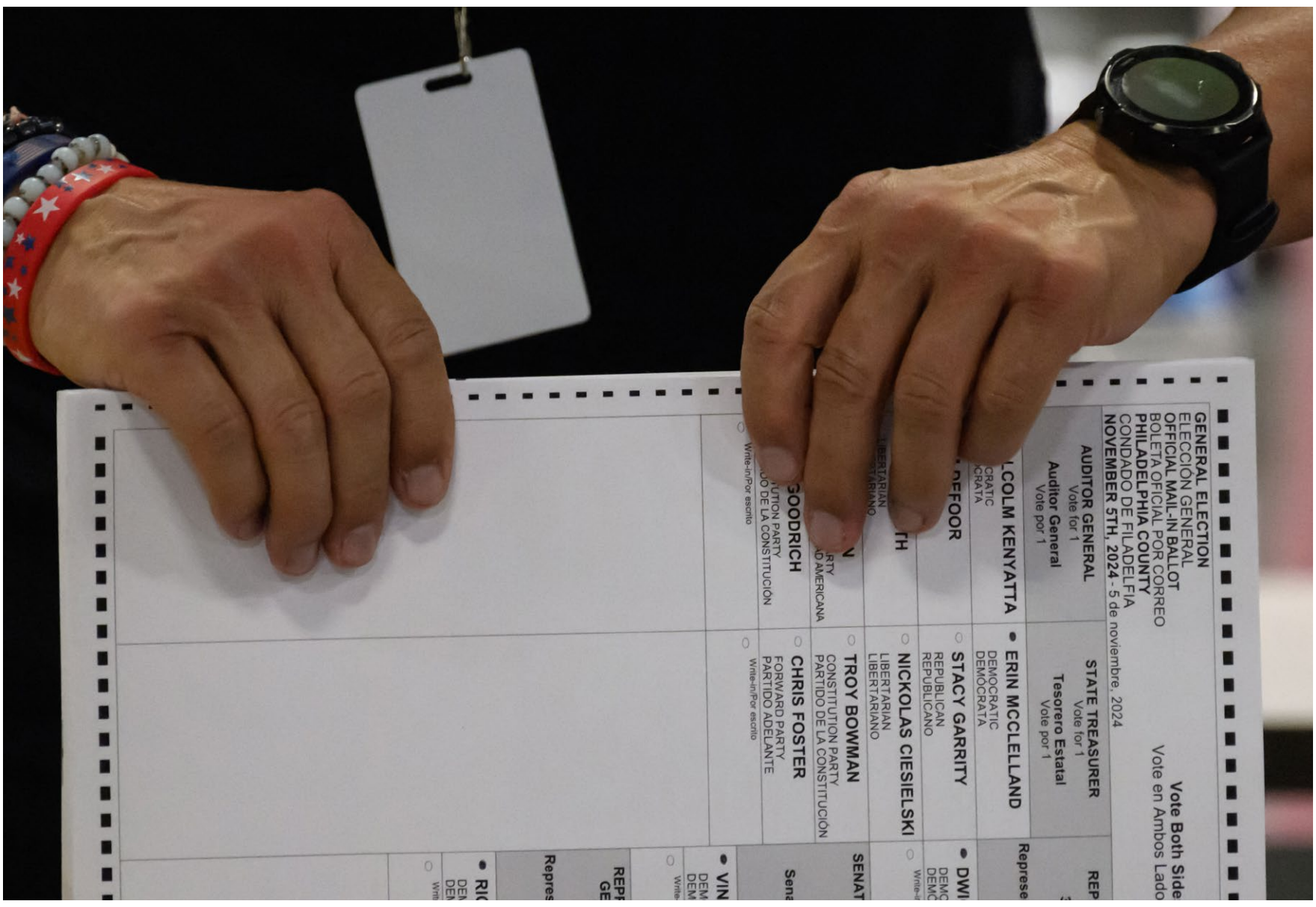

Un funcionario de elecciones revisa boletas. (AFP)

LEONARDO MORALES
lmorales@diariolasamericas.com

Las elecciones de mitad de mandato en Estados Unidos comenzaron el viernes 4 de septiembre con el envío de boletas por correo en el estado de Carolina del Norte (este), en plena polémica por esta forma de votación.

Los republicanos y el presidente Donald J. Trump pidieron esta semana a la Corte Suprema de EEUU que autorice de forma urgente aplicar reformas necesarias en el voto por correo.

Los demócratas, inmersos en una agenda radical socialista, rechazan cualquier cambio que refuerce la legalidad y las garantías democráticas en el país. Ponen de pretexto que los cambios frenarían la participación electoral, algo totalmente falso.

El 3 de noviembre

La Corte Suprema dio parcialmente la razón al gobierno para reformar el sistema de votación a distancia, pero una jueza federal con tendencia izquierdista volvió a bloquear las medidas con el objetivo de frenar el proceso.

La jornada electoral para votar en urnas será el 3 de noviembre en todo el país.

Los estadounidenses deben renovar los 435 escaños de la Cámara de Representantes y un tercio del Senado.

Estos comicios definen cuánta libertad tendrá Trump para llevar adelante su megaprograma presidencial durante los dos años que le restan de mandato.

Es difícil que los republicanos pierdan el control de ambas Cámara en medio del atolladero demócrata con su agenda Woke, la falta de liderazgo y los sonados escándalos en Minnesota, Masachussetts, Ilinois, Michigan, California y Nueva York.

Gestión presidencial

La izquierda, como ya es tradicional, usa los medios de prensa alineados a su misma tendencia radical socialista para manipular, confundir y crear estados de opinión con datos e informaciones falsas.

El tema venezolano lleva 28 años desarrollándose y apenas tenemos menos de un año de la captura de Nicolás Maduro en Venezuela

Los republicanos tienen una mayoría de 53 a 47 en el Senado, que obliga a los demócratas a lograr una ganancia neta de cuatro escaños.

La firma Decision Desk HQ ha proyectado la posibilidad de una Cámara dividida 50-50, en la que el vicepresidente republicano JD Vance tendría el voto de desempate. Pero la mayoría de los estadounidenses ya no cree en este tipo de pronósticos sesgados.

Republicanos y demócratas presentan la elección como un referendo sobre la gestión de Trump, cuyos niveles de aprobación entre los conservadores supera el 93%. Trump es, en estos momentos, el Presidente republicano con el mayor apoyo de la historia entre la bancada republicana y buena parte de los independientes, a pesar de que los medios liberales -como es de esperar- publiquen lo opuesto.

"Nunca antes ningún gobierno, ni demócrata ni republicano, había encarado los temas de Cuba y Venezuela con la decisión que lo está haciendo esta Administración"

La manipulación de los sondeos, las campañas de desinformación de los demócratas con el uso de la prensa liberal como propagandista y las irregularidades electorales han sembrado la desconfianza en el sistema electoral desde los comicios del 2020, cuando supuestamente Trump perdió frente a un incapacitado y débil Joe Biden en medio de masivos cuestionamientos sobre un fraude electoral.

Como en ocasiones anteriores, estas legislativas representan un paso crucial para el destino del país y para la plataforma de los republicanos con el liderazgo del presidente Trump.

Convención republicana

Por dos días, miércoles 9 y jueves 10 de septiembre, los republicanos participaron en una cita inédita preelectoral en Dallas, Texas, a modo de convención y que contó con la presencia del presidente Trump.

Jaime Flórez, portavoz hispano del Comité Nacional Republicano (RNC, en inglés), negó que la convención, destinada a presentar a los candidatos republicanos, sea una "misión de rescate" ante un posible batacazo en las elecciones legislativas del próximo 3 de noviembre.

También descartó que la guerra en Irán o la situación económica vayan a poner en peligro la mayoría de su partido en ambas cámaras del Congreso.

Flórez aseguró que los republicanos están "decididos a desafiar la tradición, que dice que siempre el partido de Gobierno pierde curules (escaños) en la Cámara y en el Senado" en las elecciones de mitad de mandato.

Sobre la guerra con Irán, el portavoz reconoció que "las guerras son impopulares 'per se'", pero rechazó que el conflicto vaya a convertirse en un lastre electoral para Trump, al defender la decisión de mantener la presión militar sobre Teherán para impedir que desarrolle armas nucleares.

Flórez descartó que las deportaciones masivas y los cambios en los programas migratorios, incluido el fin del TPS para venezolanos y los cambios en los beneficios migratorios de los cubanos, vayan a provocar una pérdida significativa del voto latino que Trump obtuvo en 2024, cuando alcanzó el 48%, según Pew Research Center.

El portavoz rechazó además que la política de Trump hacia Venezuela, que llevó a la chavista Delcy Rodríguez a la presidencia interina, pueda restarle apoyo republicano entre los votantes venezolanos en distritos clave del sur de Florida, entre ellos en los distritos de los congresistas María Elvira Salazar y Carlos Giménez.

"El tema venezolano lleva 28 años desarrollándose y apenas tenemos menos de un año de la captura de Nicolás Maduro en Venezuela (...). Se está haciendo por primera vez en la historia reciente de los Estados Unidos, lo que tenía que hacerse desde hace tiempo", afirmó.

"Nunca antes ningún gobierno, ni demócrata ni republicano había encarado los temas de Cuba y Venezuela con la decisión que lo ha hecho y está haciendo esta Administración".

"Tampoco nadie prometió que los temas se iban a resolver de la noche a la mañana", sostuvo. ●

CÓMO PREVENIR Y COMBATIR EL BULLYING HACIA UN NIÑO CON AUTISMO

Para eliminar o reducir al máximo el bullying hacia un niño con autismo, no debemos concentrarnos únicamente en cambiar la conducta del niño. Es necesario trabajar con la familia, los maestros, los compañeros y toda la comunidad escolar. El niño tiene derecho a sentirse seguro, respetado e incluido.

Una de las medidas más importantes es educar sobre el autismo a las personas que forman parte del entorno del niño. Los compañeros necesitan comprender que ciertas diferencias en la comunicación y la interacción social, así como los movimientos repetitivos, la sensibilidad a los sonidos o los intereses específicos, forman parte de la manera particular en que ese niño experimenta el mundo. Ser diferente nunca debe convertirse en motivo de burla.

En la escuela debe existir supervisión constante y una respuesta inmediata ante cualquier señal de bullying. Los maestros deben prestar especial atención durante el recreo, el almuerzo y los cambios de clase, así como en el transporte escolar, los pasillos y los baños.

Si un estudiante se burla del niño, lo amenaza, lo empuja, lo excluye, lo imita de manera ofensiva o le quita sus pertenencias, la situación debe ser atendida y documentada. Nunca debe minimizarse considerándola simplemente "cosas de niños".

Liuba Placencia
Profesora de Lincoln Martí

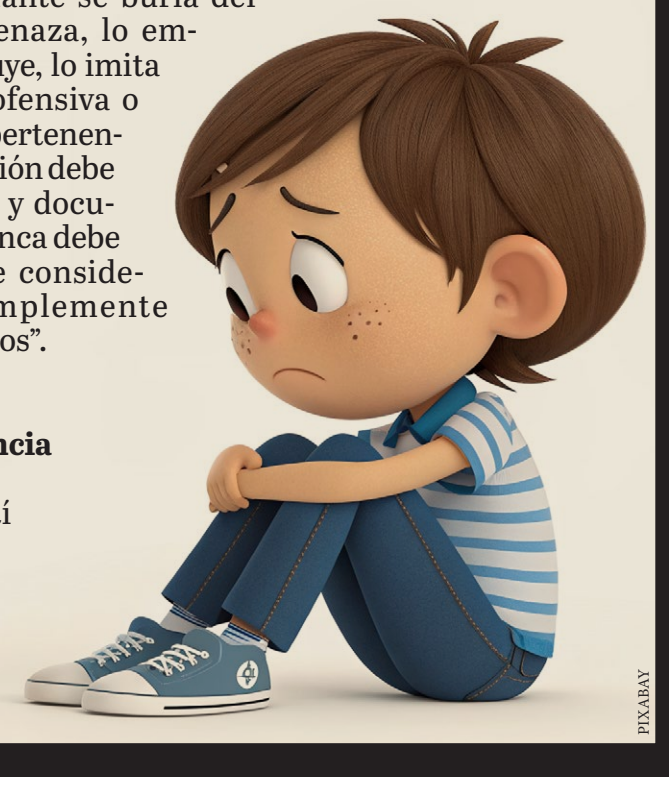

PIXABAY

Sección especial

#SOS CUBA #SOS NICARAGUA #SOS VENEZUELA

Todo tiene su día y su tiempo; la historia de las naciones se conforma de una consecución de sucesos que se materializan dependiendo de las circunstancias y de la voluntad de quienes los hacen posibles. La hora está por llegar

"La fruta madura". Obra realizada por Fredy Villamil

Diario Las Américas
A Multimedia Company

América Latina

Petro y Correa buscan recuperar espacio político con nueva alianza

El analista Hugo Acha cuestiona la propuesta de los expresidentes y sostiene que la iniciativa también busca recuperar legitimidad para una izquierda latinoamericana que se ha beneficiado de las economías ilegales

Rafael Corra y Gustavo Petro luego de hablar sobre la "alianza antinarcotráfico". (X RAFAEL CORREA /@MASHIRAFAEL)

REYES UREÑA
rurena@diariolasamericas.com

Gustavo Petro y Rafael Correa se encontraron "alrededor de una bandera" que durante sus gobiernos estuvo marcada por decisiones cuestionadas frente al avance del narcotráfico. La lucha contra las drogas.

Los expresidentes anunciaron una alianza regional para enfrentar el narcotráfico y hablaron de democracia participativa, justicia social e integración latinoamericana. Petro dijo que el objetivo era avanzar hacia una "verdadera alianza antinarcotráfico", pero no presentó detalles sobre cómo funcionaría, qué países participarían o qué mecanismos concretos tendría.

Para Hugo Acha, analista especializado en seguridad y crimen organizado, el planteamiento debe observarse también a partir del volumen económico que mueve el delito y su relación con la política regional.

"Buena parte de los gobiernos de izquierda en la región hicieron no solo uso de la logística que les daba la actividad ilegal, el narcotráfico incluido, para promover actividad política, usaron la corrupción como método", indicó el analista Hugo Acha

"Las estimativas más conservadoras en el mundo entero señalan que la actividad ilícita mueve entre 1.6 y 2.2 trillones de dólares al año", explicó.

Acha sostuvo que esa dimensión económica permite entender el peso que las actividades ilegales pueden tener en la política.

"Cuál es el volumen de esta situación desde el punto de vista de la logística financiera que lamentablemente le ha proporcionado en gran medida una base de apoyo a movimientos políticos de izquierda en América Latina", señaló.

En ese contexto ubicó a Petro y Correa. Acha afirmó que el expresidente colombiano está investigado en fiscalías federales de Estados Unidos por hechos relacionados con narcotráfico y que Correa tiene investigaciones similares, además de aparecer mencionado, según dijo, en investigaciones sobre hechos graves como el asesinato de periodistas.

"Cuando hay información por lo menos creíble de la relación que han tenido con organizaciones de crimen organizado extremadamente peligrosa y de característica transaccional, creo que hay una contradicción flagrante a la hora de decir que se quiere estructurar una alianza contra el narcotráfico", afirmó.

Narcotráfico como negocio

El análisis de Acha también alcanza el discurso con el que se aborda el origen del narcotráfico. Cuestionó las explicaciones que colocan la pobreza como causa principal de la actividad ilegal.

"Cuando empezamos a hablar de esto, lo siguiente que tiende a suceder es que victimizamos al delincuente y empezamos a decir cosas que no tienen base científica", sostuvo.

Acha rechazó que el narcotráfico pueda entenderse como una actividad vinculada esencialmente a una lógica de justicia social.

"La estadística pura, cruda y dura nos ha reflejado que el narcotráfico es una actividad eminentemente corporativa, con el fin absoluto del lucro que genera sus mercados sin tener en cuenta ningún tipo de situación entre comillas de justicia social", explicó.

El analista también señaló que las consecuencias de esa actividad afectan a los sectores más vulnerables y mencionó el consumo entre menores de edad y los efectos que determinadas drogas pueden producir durante el embarazo.

"No me va a decir usted que un niño está en la condición de efectuar una decisión informada y no me va a decir que usted puede ignorar el hecho de que el narcotraficante estimula el consumo a través de la disponibilidad de la droga al menor", dijo.

Acha cuestionó también las explicaciones que reducen el problema a la demanda o a las condiciones sociales de quienes producen y consumen drogas.

"Cuando constatamos estas cosas, nos damos cuenta de que hay un absurdo", afirmó, antes de referirse directamente al anuncio de los dos expresidentes: "cuando justamente el señor Gustavo Petro y el señor Correa nos vienen a decir que quieren hacer una alianza contra el narcotráfico".

La propuesta también la vinculó con el escenario político regional.

"Está claro, desde un punto de vista, otra vez, de aproximación y evaluación absolutamente empírica, de que lo que se busca es recuperar algún nivel, a partir del discurso, de legitimidad, de manera a contener una iniciativa (El Escudo de las Américas) que, en caso de ganar cuerpo y tracción, puede negarle a la izquierda su principal fuente logística financiera", sostuvo.

Acha relacionó esa afirmación con la experiencia cubana y con lo que considera una práctica histórica de la izquierda latinoamericana.

"Lamentablemente, la izquierda en América Latina, adhirió completamente a la idea que venía desde la Cuba castrista, de que no importan los medios, los métodos, los recursos, en tanto y en cuanto permitan la llegada, el acceso y la permanencia en el poder, son válidos. Y si son ilícitos, pues qué pena, pero son válidos", afirmó.

Capacidades desiguales

Acha también puso el foco en la capacidad real de los Estados para enfrentar el narcotráfico. Al referirse al Escudo de las Américas, sostuvo que todavía debe observarse cómo se desarrolla en la práctica.

El problema, afirmó, es que los países de la región no cuentan con las mismas capacidades.

"Cuando hablamos del Escudo de las Américas vemos capacidades muy disímiles, voluntades políticas disímiles y, tal vez le diría yo, predisposiciones sociales disímiles", dijo.

Como ejemplo de recuperación de capacidades estatales mencionó a Paraguay, por la adquisición de aeronaves AT-29 y el fortalecimiento de capacidades de radarización. También mencionó a Colombia por la recuperación de capacidades y el endurecimiento del marco regulatorio.

Ecuador representa para Acha otro escenario. El analista afirmó que durante el gobierno de Correa se redujeron capacidades efectivas del Estado (tras sacar la base militar estadounidense en Manta) y mencionó entre los factores de ese período la política de ciudadanía universal.

"El gobierno del presidente Correa, de una forma deliberada, redujo las capacidades efectivas del Estado", sostuvo.

Según Acha, el resultado es un país que enfrenta una de las crisis de seguridad y de presencia del crimen organizado más serias de la región.

"Entonces el presidente (Daniel) Noboa puede tener la voluntad, pero le va a llevar tiempo al Estado ecuatoriano recuperar un mínimo desde el punto de vista de control territorial, proyección de poder, y de ejercicio efectivo", afirmó.

El analista extendió su argumento a otros países de la región y sostuvo que los gobiernos que han regresado al poder se han encontrado con instituciones afectadas por la corrupción.

"Buena parte de los gobiernos de izquierda en la región hicieron no solo uso de la logística que les daba la actividad ilegal, el narcotráfico incluido, para promover actividad política, usaron la corrupción como método", y se preguntó "¿con qué se han topado desde Bolivia, Perú, Colombia, Ecuador, cuando vuelven a tomar la administración? Con aparatos de administración de justicia, ministerios públicos, toda la estructura administrativa, fuerzas policiales, inclusive fuerzas armadas terriblemente corrompidas" ●

Narcotráfico y chavismo: el riesgo de darle tiempo

R.U

El escenario venezolano también fue analizado a partir de los efectos que podría tener una transición que no avance con la rapidez que demanda el país. En particular, el vínculo entre las estructuras que han sostenido al chavismo, señaladas por Hugo Acha por sus conexiones con el narcotráfico y otras economías ilegales, y el manejo de los recursos venezolanos plantea un escenario con implicaciones políticas para la región y para la relación con Estados Unidos.

El experto considera que el problema no puede separarse del manejo que durante años se hizo de los recursos venezolanos. En su análisis, el petróleo y las riquezas del país fueron utilizados por distintos actores internacionales y terminaron beneficiando, entre otros, a estructuras vinculadas al crimen organizado.

"Usted sabe muy bien que el petróleo que manejaron cubanos, rusos, chinos, iraníes, el saqueo de los recursos del Arco Minero, etcétera y demás, beneficiaban a cualquiera menos al pueblo venezolano", sostuvo Acha, que vinculó ese esquema con el narcotráfico y con actores políticos y estatales extranjeros.

"Le servían a los narcotraficantes, le servían al régimen de La Habana, le servían a los servicios de inteligencia iraníes, le servían a los chinos y a los rusos para financiar todo esto que hemos estado hablando, movimientos políticos, desestabilización, inclusive focos de conflicto armado".

En ese contexto, el analista también se refirió a figuras del chavismo como Delcy Rodríguez, su hermano Jorge Rodríguez y Diosdado Cabello, así como al manejo actual de los recursos petroleros venezolanos bajo supervisión estadounidense. Desde una perspectiva pragmática, sostuvo que no puede justificarse mantener una situación de inercia sobre el petróleo.

"Entonces, desde ese punto de vista frío, es claramente preferible tener una situación regulada y controlada con los recursos administrados a partir de Estados Unidos".

Pero Acha advirtió que el problema no termina con el control de los recursos. Una transición que se prolongue, a su juicio, puede permitir que las estructuras que han sostenido al chavismo recuperen margen de maniobra y que el escenario sea utilizado políticamente para cuestionar a Washington.

"No tener una transición adecuada con una celeridad que demanda el propio pueblo venezolano tiene los riesgos", afirmó.

El analista explicó que esos riesgos aumentan por la diferencia entre los tiempos de una democracia y los de un régimen autoritario. Mientras un gobierno democrático debe enfrentar elecciones, la dirigencia chavista no está sometida a esa presión.

"Es como funciona una democracia. A Delcy Rodríguez, a su cúpula, no le importa eso", sostuvo.

Según Acha, antes de la acción directa de la administración Trump sobre Venezuela, una de las apuestas del chavismo era precisamente ganar tiempo.

"Esto no es un secreto, que tenían antes de que la administración Trump tome acción directa, era tratar de dilatar en lo posible para ver si regresaban los demócratas con los cuales ellos, me refiero al chavismo, había tenido un mejor nivel de relaciones", explicó. "Ese es el riesgo que se corre cuando se le otorga tiempo a estas organizaciones".

Para Acha, el escenario venezolano también debe leerse dentro de un momento político regional que considera frágil. El regreso de partidos y movimientos democráticos, dijo, se produjo en varios países por márgenes estrechos.

"Esta oportunidad que permite la posibilidad de un Escudo de las Américas, de gobiernos afines o amigables a la idea de los Estados Unidos y el concepto de los Estados Unidos para la región, no es una situación marcada por amplias mayorías", afirmó antes de cerrar con una advertencia. "Puede ser frágil si no se hace una mudanza con la celeridad adecuada" ●

Gustavo Petro, junto a la mandataria venezolana Delcy Rodríguez, durante una visita a Caracas. 9AFP)

Brasil

Con batalla entre izquierda y derecha, el Gigante del Sur va a elecciones

Los analistas Carlos Torres y Jesús Mazzei puntualizan que los comicios se definirán por un estrecho margen, además, señalan que la geografía electoral y la visión de país será clave

El presidente de Brasil, Luiz Inácio Lula da Silva. (AFP)

El candidato presidencial Flavio Bolsonaro. (AFP)

SOFÍA NEDERR
@snederr

Con las elecciones generales de Brasil, cuya primera vuelta se celebrará el 4 de octubre, se cierra el ciclo de comicios en la región por 2026.

De acuerdo con el Tribunal Superior Electoral (TSE), más de 158 millones de brasileños están habilitados para votar. Si ningún candidato logra más de 50% de los votos válidos, el balotaje se haría el 25 de octubre.

Además del presidente y el vicepresidente, los brasileños escogerán a los miembros del Congreso Nacional, 27 gobernadores, vicegobernadores y asambleas legislativas de todas las unidades federativas y el consejo distrital de Fernando de Noronha.

En el caso del Parlamento, serán electos 513 diputados y dos tercios del Senado: 54 de 81 senadores.

Son 13 los candidatos presidenciales que se miden en la contienda, pero las encuestas centran el proceso en el presidente izquierdista Luiz Inácio Lula da Silva (Partido de los Trabajadores), de 80 años y quien aspira un cuarto mandato, y el senador derechista Flávio Bolsonaro (Partido Liberal), de 45 años e hijo del expresidente Jair Bolsonaro.

Carlos Torres Jiménez, analista e investigador costarricense, indica a DIARIO LAS AMÉRICAS que el proceso electoral brasileño está marcado "por una polarización entre la izquierda y la derecha, donde los candidatos que encabezan las encuestas tiene visiones diametralmente de su país".

En ese sentido, destaca que esto ocurre al igual que en las últimas cuatro elecciones grandes de la región: Chile, Perú y Colombia.

Agrega que se trata de una elección amplia y compleja, "la elección más grande que hay en América, después de la de los Estados Unidos". Señala que también hay un número de poblaciones particulares que tienen su voto especial, como es el caso de los grupos indígenas.

El analista destaca que Brasil es la sexta economía más grande del mundo, la segunda más grande de las Américas, un gigante industrial y el principal socio comercial de China en las Américas.

Considera que va a hacer una elección cerrada, parecida a la de 2022. "Probablemente van a ser muy pocos votos los que van a elegir el presidente en la segunda ronda y ahí van a jugar mucho rol los candidatos que se encuentren en otras posiciones, en terceros y otros lugares", indica.

Jesús Mazzei, politólogo y diplomático venezolano, indica a DIARIO LAS AMÉRICAS que "hay una alta polarización y una gran fragmentación del espectro político brasileño. Esa fragmentación muy probablemente se va a reducir para la segunda vuelta".

Mazzei asevera que, para la primera vuelta, según encuestas como Datafolha y Quaest, las preferencias electorales las encabeza Lula. De acuerdo con Datafolha, el actual presidente cuenta con 38% de las preferencias electorales. En tanto, Bolsonaro aparece con 33%.

De acuerdo con Datafolha, el actual presidente cuenta con 38% de las preferencias electorales. En tanto, Bolsonaro aparece con 33%

En el caso del escritor Augusto Cury (Partido Centrista Avante), se ubica en tercer lugar con 8%.

Mazzei explica que, hasta ahora, Lula Da Silva tiene la primera opción, pero la segunda opción está llena de muchos imponderables.

"Si Flávio Bolsonaro saca una buena votación en la primera vuelta, él sería como el líder absoluto de la oposición. Sí, con una arquitectura y una negociación política logra el acuerdo de otros líderes políticos que están aspirando, puede nuclear ante sí toda la oposición", apunta.

Geografía política

El politólogo Jesús Mazzei expresa que la geografía política electoral brasileña está dividida. "Por ejemplo, lo que es la oposición tiene un gran asidero en la región sureste, lo que comprende los estados de Río de Janeiro, Sao Paulo y Río Grande del Sur, entre otros".

Coincide con Carlos Torres Jiménez en que los comicios brasileños se definirán por un estrecho margen.

En este punto, destaca que el sistema electoral brasileño "es muy transparente, muy creíble, muy eficiente, muy imparcial. Y lo ha mostrado históricamente a lo largo de todas las elecciones, después de la democratización desde 1985".

Torres Jiménez refiere que, según los sondeos, en el noreste, sureste y en el centro occidente de Brasil es donde Lula tiene mayor base. En el sur, y paradójicamente el norte de Brasil, Bolsonaro está llevándose la mayor cantidad de ventaja. "Tanto el norte como el sureste tienen la mayor cantidad de votos con terceros candidatos", agrega.

Por otra parte, Mazzei resalta que, en la sociedad brasileña, especialmente con la presidencia de la izquierdista Dilma Rousseff (2011-2016), se afianzó desde el punto de vista electoral un sentimiento muy anti Partido de los Trabajadores.

"Eso también explica la victoria de Jair Bolsonaro en las elecciones en las que derrotó a Fernando Haddad en 2018 por un margen importante", agrega.

En 2022, Lula obtuvo 50,84% de los votos contra 49,16% de Jair Bolsonaro. El izquierdista volvió al poder entonces, luego de ser presidente por ocho años, estar en prisión por corrupción y tras la anulación de su condena.

Jair Bolsonaro fue sentenciado, en septiembre de 2025, a 27 años y 3 meses de cárcel tras ser acusado de participar en un intento de golpe de Estado, luego de las elecciones presidenciales. Actualmente cumple arresto domiciliario.

Campaña en Brasil

El investigador Carlos Torres Jiménez sostiene que, en los dos temas centrales de la campaña electoral, el combate al crimen organizado y la violencia, Lula y Flávio Bolsonaro aparecen hasta ahora empatados o el aspirante derechista tiene dos o tres puntos por encima.

"Creo que es una elección que se va a decidir particularmente por cuál es el tema que lleve a los votantes a la mesa. Si los temas son seguridad y violencia, Bolsonaro tiene una muy buena probabilidad, de pronto no solamente de llegar a segunda ronda, sino de posiblemente ganarla", asevera.

Considera que, si se impone la agenda económica y de la imagen del país a nivel internacional, Lula debería ganar.

El analista indica que Lula da Silva habla de una economía sana, habla de responsabilidad fiscal, de inversión extranjera, de un Brasil independiente en el mundo, de un Brasil que ha estado luchando contra la pobreza y contra la desigualdad.

"¿Qué vende Bolsonaro? Un país que busca ser más afín a los valores conservadores, valores de familia y demás, habla de una economía más libre, habla de una mayor integración y cercanía a los Estados Unidos, pero habla más del tema central que ha sido vital para casi todos los países de América Latina y es el tema de la inseguridad y la violencia", puntualiza.

"El candidato Bolsonaro habla mucho del modelo Bukele y también del modelo Maga de Estados Unidos, básicamente menos controles, mayor libertad", acota Torres Jiménez.

Lula y Flávio Bolsonaro buscaron capitalizar el Día de la Independencia de Brasil, el 7 de septiembre. El actual presidente encabezó el tradicional desfile cívico-militar, en Brasilia, para celebrar los 204 años de independencia de la Corona portuguesa.

Por su parte, el hijo del expresidente reunió a cerca de 28,500 seguidores en la Avenida Paulista de Sao Paulo. Desde allí relacionó a Lula con el juez Alexandre de Moraes, que condujo el juicio que llevó a su padre a la cárcel, y actualmente enfrenta un escándalo por su cercanía con Daniel Vorcaro, un banquero encarcelado.

"¡Primeramente, fuera Lula, fuera Moraes!", dijo Bolsonaro. Prometió "rescatar la credibilidad" de la justicia brasileña.

Política exterior

Por primera vez en esta elección se debate el tema de la política exterior brasileña, señala Jesús Mazzei.

En la última semana, Lula subrayó: "Ningún gobernante extranjero tiene derecho a decirnos a quién podemos comprar y a quién podemos vender". Esto en alusión a los aranceles impuestos por Estados Unidos sobre gran parte de los productos brasileños.

Además, el lema del desfile por el Día de la Independencia fue "Soberanía, la fuerza que une a Brasil".

El presidente de los Estados Unidos, Donald Trump, dijo en junio que Brasil "se ha vuelto un país un poco duro, un poco peligroso políticamente".

En mayo, después de recibir a Lula en Washington, el mandatario republicano se reunió con Flávio Bolsonaro. Describió al senador como un "joven inteligente que ama a su país".

"Trump tuvo, durante su primera presidencia, muy buenas relaciones con Jair Bolsonaro. Ellos tienen una gran sintonía política, convergen en una visión de este movimiento de nuevo derecha, los sectores sociales que los apoyan", refiere Mazzei.

Destaca también que las elecciones brasileñas serán a un mes de las elecciones de término medio en los Estados Unidos. "Por supuesto no van a influir en el resultado electoral de los Estados Unidos, pero esas elecciones estadounidenses sí pudiesen eventualmente influir indirectamente en la segunda vuelta brasileña", afirma.

Agrega que, si gana Flávio Bolsonaro, se consolidaría el eje liberal conservador, un bloque de derecha muy consolidado a nivel de América del Sur, fundamentalmente.

"En América Latina. México y Uruguay son los únicos dos países que están siendo gobernados por partidos de centro izquierda, Morena y el Frente Amplio", recuerda.

Por su parte, el politólogo Carlos Torres Jiménez señala que, al día de hoy, Brasil parece no ser tan influido fuertemente por Trump, como ocurrió con otros comicios de la región, y menciona particularmente el caso de Honduras.

"¿Y eso por qué? Porque Flavio Bolsonaro ha cometido varios pecados importantes durante la carrera electoral. El primero es irse contra el sistema de pagos que los brasileños adoran. Segundo, ha estado involucrado en escándalos de corrupción con banqueros y demás. Y tercero, digamos de alguna forma u otra, el brasileño es orgulloso, digamos, de una independencia y de su grandeza y no ve con buenos ojos la intervención de Trump, llamémoslo así", enfatiza ●

Cuba

La Habana, entre extensos apagones y rumores de muerte

Tras la supuesta reaparición de Raúl Castro en televisión nacional después de que una exclusiva de DLA revelara su estado de salud, cubanos disertan sobre los métodos de manipulación

Imagen creada con IA que muestra a cubanos apostando a la charada basados en la noticia del estado de salud de Raúl Castro.

IVÁN GARCÍA
Especial
@DesdeLaHabana

La Habana. - Cansado de pedalear mientras asciende por un tramo empinado de la antigua Calzada de Jesús del Monte, al sur de La Habana, William, vendedor clandestino de helados caseros, se baja de su bicicleta, la apoya en una columna y comienza a pregonar: "Oferta especial, prueba el helado antes de comprarlo. Sabores de piña, mango y chocolate por solo 250 pesos. ¡Dimeee! que me voy".

En el portal de la acera de enfrente, a la entrada de un bodegón privado, una señora pregunta: "¿Estará bueno el helado? Con estos calores no me vendría mal algo refrescante". Una muchacha le aclara que "por ese precio no está mal. Aquí -y con la mirada señala el mercado de alimentos- un pote de helado cuesta 1.600 pesos".

Otras personas dudan en comprarlo: "¿De dónde sacará la leche, un kilogramo de leche en polvo cuesta 5.000 pesos? Además, con los apagones es imposible que ese helado pueda estar congelado".

Un anciano comenta que los "chinos, antes de que llegará el desastre (Fidel Castro) hacían los helados con agua y eran riquísimos". La señora hace un gesto con su mano y el vendedor de helado cruza la calle.

Las cábalas

Pasado el mediodía, esas personas se suelen reunir en el portal del bodegón a esperar que al 'bolitero' del barrio de la ilegal bolita (lotería), 'cante' los números de la charada vespertina. Cuando llega, se agrupan a su alrededor. "Canta, gago, a ver si te rompo miles de pesos", comenta con ironía el dueño del mercado.

"Ocho, cincuenta y seis y noventa y tres. No tocó na, pa' nadie", grita el bolitero. Y abre una pequeña agenda para anotar las nuevas apuestas. El vendedor de helados se lamenta: "Coño, tuve una premonición, pero como soy caprichoso, mantuve mi jugada. Caballero, que el futuro difunto no es el 64, muerto grande era el hermano, su cábala es el ocho, muerto chiquito. No caímos en cuenta ".

Los jugadores asienten y razonan. "Es que en la charada cada número tiene varios significados. Jugué todos los números que representaban cementerios, también el 45, porque fue presidente y el 63, que es bandido", explica un señor canoso. Otro afirma que el "tiro de la charada vino por el home: más claro ni el agua. No supe interpretar el actual escenario. Ocho, es muerto sin tanta importancia, 93, que también es revolución, la pesadilla que estamos viviendo y 56, escorpión, ya saben, el tiempo es siniestro".

Un empleado del bodegón afirma que "en la bolita hay que ser constante si tienes tus cábalas. Yo sigo apostando al 47,49 y el 55, cangrejo, pues tiene pinta de ser el sucesor".

En la última semana se han desatado innumerables rumores sobre la posible muerte del dictador Raúl Castro. El 1 de septiembre, una noticia de Iliana Lavastida, directora de este rotativo, titulada "Raúl Castro no ha muerto, está gravemente enfermo", se esparció como la pólvora.

Se ha vuelto normal que en buena parte de La Habana la oscuridad sea casi absoluta

En La Habana, como ya es habitual, enseguida empezaron a circular diferentes versiones. El chofer de un triciclo eléctrico aseguraba que el narra (chino, en referencia a Raúl Castro), ya se había ido del aire. "Una amiga de mi esposa que es enfermera del CIMEQ se lo dijo. Ahora lo que estás preparando son las honras fúnebres en el II Frente de la Sierra Maestra".

Fermín, vendedor ambulante, denunciaba que "los Castro han destrozado al país. Hemos retrocedido a la etapa primitiva. Dividieron a las familias en nombre de una ideología y sancionaron a prisión por 'enriquecimiento ilícito' a los que ganaban mucho dinero mientras ellos y sus familias vivían como marajás. Se han burlado del pueblo cubano. Ya el daño está hecho".

¿Imágenes reales?

En la noche del sábado 4 de septiembre, tres días después que se publicara la exclusiva en DLA, el noticiero de televisión difundía imágenes de Raúl Castro en un acto por el 65 aniversario de la Dirección de Seguridad Personal del Ministerio del Interior. Sergio, licenciado en ciencia políticas, opina que "debido a la enmarañada estructura de corte militar en Cuba, donde existe una minuciosa compartimentación de información sensible, las filtraciones al más alto nivel no son frecuentes. El estado de salud de Raúl es uno de los secretos mejor guardados en Cuba. La interrogante no es si la muerte del exgobernante sucederá a corto o mediano plazo. Lo verdaderamente importante es cuál será el próximo escenario. Hay diversas variantes".

"La primera, el país mantiene el actual estatus quo. Después de diez días de duelo nacional se convoca a un diálogo nacional y se implementa un plebiscito donde los ciudadanos elijan el sistema político y modelo de país que quieren. Esa transición puede demorar dos años. El segundo escenario es que diferentes facciones se enfrenten entre ellos por el poder. No se descarta un estallido social. Las interrogantes van desde una transición pacífica a la democracia, una intervención militar de Estados Unidos y continuidad ideológica hasta un gobierno tutelado por la Casa Blanca y una guerra civil fratricida", concluye Sergio.

Aunque la presunta enfermedad cerebro vascular de Raúl Castro fue un tema que se debatió por toda la isla, la prioridad de los cubanos sigue siendo llevar un plato de comida a la mesa en medio de prolongados apagones, escasez de agua y una nueva ola inflacionaria que ha duplicado el precio de los alimentos básicos.

Dueños del país

Los habaneros, que hasta octubre de 2025 sufrieron con menos rigor los apagones, han visto cómo en los últimos once meses los cortes de electricidad rondan las 30 horas diarias.

Juan Manuel, jubilado 65 años, en el balcón de su apartamento se encuentra escuchando emisoras de onda corta. No le avergüenza confesar que apoyó a la revolución. "Pero con la apertura de internet comencé a leer informaciones que antes desconocía. Me sentí estafado. Mientras la mayoría del pueblo vive en la más absoluta pobreza, los funcionarios importantes del gobierno y sus familiares se han convertido en los dueños del país".

"Una imagen vale más que mil palabras. Y las fotos de dirigentes con esos barrigones y ropas de marcas evidencian su opulencia. La revolución se acabó en 1989, cuando fusilaron a Ochoa. Desde entonces hasta hoy lo que ha ocurrido es una piñata para apropiarse de los recursos de la nación. Y al final descubrimos que su sueño es que los americanos regresen y reconstruyan Cuba, con ellos en el trono".

Se ha vuelto normal que en buena parte de La Habana la oscuridad sea casi absoluta. Las principales arterias están apagadas. Solo algunos negocios privados se mantienen alumbrados con plantas eléctricas o de gas.

En la capital no todos sufren por igual los apagones. Hace poco, si pasabas por la antigua Quinta de Los Molinos, en la avenida Carlos III y otrora residencia del General independentista Máximo Gómez, veías un derroche de luz. En la entrada, empleados de seguridad privada solicitaban la invitación a los asistentes a una fiesta organizada por el dueño del bar KingBar, en 23 entre D y E, Vedado.

"No es gratis, hay que pagar 2.000 pesos", aclara una joven. Muchos asistentes llegan en motos o autos modernos recién importados de Estados Unidos. Visten a la moda y el olor de perfumes caros se huele a lo lejos. "El ambiente es bueno. Suele venir gente adinerada que le gusta relajarse en un entorno seguro. Hoy han organizado una actividad en la piscina. Comienza a las diez de la noche y termina a las ocho o nueve de la mañana", cuenta un barman contratado.

Por las nubes

El trago más barato vale 3.000 pesos, la mitad del salario de un profesional. Una cerveza, más de 1.000 pesos. Un entremés de jamón y queso, 6.000 pesos. Y 3.700 pesos un plato con cinco croquetas caseras, según anuncia el menú. "Si vienes solo necesitas el equivalente a 50 o 60 dólares. Pero lo ideal es tener una tabla -cien usd- para no sufrir agobios", expresa Jairon, vendedor de celulares importados desde Panamá.

Yanira, quien se gana la vida vendiendo ropa de Shein, considera que "Cuba se ha convertido en un país triste con un montón de personas pasando hambre o recogiendo sobras de la basura. Vengo a sitios como este, donde no se va la luz, para escapar un rato de la mediocridad y la oscuridad".

Camila y Serguey, una pareja de novios, quieren dejar claro que "vacilar en estos lugares no te convierte en chivatón o partidario del gobierno. Es cierto que suelen asistir dueños de negocios, parientes y testaferros de los que mandan en Cuba y tienen un baro largo (dinero). Pero el resto viene a pasar un buen rato".

Un conocido pasa por su lado y Serguey le pregunta: "¿Ya se fue del parque (falleció) el canallón?". "No, apareció en la televisión, pero no habló. A lo mejor era un doble", le responde. "Bueno, da igual, si no se muere hoy, se muere mañana. Nadie es eterno", subraya Serguey y se toma un trago de Cuba Libre ●

Silencio permitiría prever escenario de inestabilidad interna

El analista Juan Antonio Blanco prevé contingencias si el general Raúl Castro deja definitivamente de ejercer su autoridad y duda que Díaz-Canel o sus herederos sean aceptados

Juan Antonio Blanco. (DANIEL CASTROPÉ)

CARLOS ARMANDO CABRERA
ccabrera@diariolasamericas.com

El hermetismo del régimen de La Habana acerca del estado de salud del general de ejército Raúl Castro, se debe a "la necesidad de preparar los dispositivos de seguridad antes de comunicar cualquier desenlace", así lo asegura el historiador, analista y experto en temas cubanos Juan Antonio Blanco, entrevistado por DIARIO LAS AMÉICAS.

Tras la primicia ofrecida por este rotativo acerca del estado de salud del exministro de las Fuerzas Armadas cubanas, las versiones sobre el agravamiento del estado de salud de Raúl Castro, seguidas por otros reportes que lo han puesto en dudas y uno del canal de televisión Local 10 que lo describe hospitalizado pero estable, mantienen abiertas dos principales interrogantes que La Habana no responde: cuál es su condición real y qué ocurrirá dentro de la estructura gobernante cuando deje de ejercer la autoridad que aún conserva.

La información difundida por Local 10 el 3 de septiembre fue atribuida a fuentes consultadas por, según mencionan, por Andy Gómez, analista de ese medio. La televisora señaló además que Abelardo Colomé Ibarra, exministro del Interior conocido como "El Furry", se encontraría en peores condiciones que Castro.

Dos días antes, nuestro rotativo había informado que el exmandatario, de 95 años, permanecía gravemente enfermo, bajo cuidados médicos especiales y afectado por lo que podría haber sido un accidente cerebrovascular. Ninguna de esas valoraciones ha sido acompañada por un parte clínico de una autoridad de salud o de las autoridades cubanas.

La aparición pública más reciente de la general documentada por la prensa oficial cubana ocurrió el 13 de agosto, durante la gala por el centenario de Fidel Castro celebrada en el teatro Karl Marx de La Habana. Desde entonces, no se han divulgado detalles acerca del exdictador cubano.

Según Blanco, los gobiernos autoritarios suelen reservarse anuncios de esta naturaleza hasta asegurar dos frentes. En el plano interno, necesitan colocar sus dispositivos de seguridad, anticipar posibles manifestaciones y garantizar la capacidad de respuesta de las fuerzas militares y policiales. Paralelamente, evalúan las repercusiones internacionales que tendría la noticia.

"Nosotros siempre nos enteramos cuando muere un dictador, en el momento que ellos deciden anunciarlo", afirmó el historiador, quien recordó como antecedente el manejo de la información alrededor del fallecimiento del gobernante venezolano Hugo Chávez.

Raúl Castro. (AFP)

El entrevistado aclaró que la falta de una comunicación oficial no demuestra por sí sola que Castro haya muerto ni permite descartar un agravamiento. Mientras persista la incertidumbre, corresponde a la prensa continuar en la búsqueda de información lo más certera posible mediante sus propias fuentes y contrastar cada indicio antes de presentarlo como un hecho.

Ante una eventual confirmación de su deceso, Blanco anticipó celebraciones tanto en sectores de la población cubana como entre integrantes del exilio en Miami. Advirtió, sin embargo, que ese acontecimiento no produciría automáticamente un cambio político.

La trascendencia del estado de salud de Castro radica en la influencia que mantiene pese a no ocupar formalmente la presidencia ni la primera secretaría del Partido Comunista. Dentro de la jerarquía interna, explicó el analista, continúa siendo la figura de mayor peso.

A su juicio, el traspaso institucional presentado después de su retiro no modificó la ubicación real del mando. En congresos partidistas y otros acontecimientos decisivos, la dirigencia ha recurrido al general para respaldar pronunciamientos o determinaciones fundamentales.

"Lo demás es pura cosmética", sostuvo Blanco.

Miguel Díaz-Canel encabeza oficialmente el Estado y el Partido Comunista, pero el experto duda que esos cargos sean suficientes para obtener la obediencia automática de una élite acostumbrada a responder ante el menor de los hermanos Castro.

"Todos saben que [Diaz Canel] es un monigote", aseveró.

La pregunta, añadió, es cómo reaccionarán los altos mandos cuando Díaz-Canel ya no cuente con el respaldo de quien hasta ahora ha resuelto disputas y fijado los límites dentro del sistema. Figuras como José Ramón Machado Ventura pertenecen también a una generación de avanzada edad que difícilmente podría asumir un liderazgo prolongado.

"Lo que sí presiento es que se abre al interior de la cúpula un período de inestabilidad e ingobernabilidad interna", advirtió Blanco.

La familia Castro intentaría preservar su influencia y presentar a alguno de sus integrantes como garantía de continuidad. Blanco no considera, sin embargo, que esa pretensión vaya a ser aceptada necesariamente por los altos oficiales.

"Muy difícilmente la jerarquía militar admita a Alejandro o a 'El Cangrejo' [Raul Guillermo Rodríguez Castro] como sucesor legítimo", afirmó en referencia a Alejandro Castro Espín, hijo del exgobernante, y al nieto y antiguo jefe de la escolta.

La obediencia personal mantenida hacia Raúl Castro mientras permanece con vida no implica, razonó, que pueda transferirse a sus descendientes. Su ausencia dejaría frente a frente a la institucionalidad encabezada por Díaz-Canel, los intereses familiares y las distintas facciones del estamento militar.

Blanco y el economista Emilio Morales habían advertido en análisis anteriores que la eventual muerte del general podría profundizar divisiones ya existentes entre quienes controlan el país. Parte de esa nomenclatura, explicó, comprende que las medidas anunciadas por el Gobierno son simples retoques y podría negarse a enfrentar una crisis nacional únicamente para garantizar la permanencia de una dinastía.

Esa confrontación abriría la posibilidad de que algún sector estuviera dispuesto a negociar "un cambio realmente radical del sistema y no simplemente un cambio cosmético".

El especialista subrayó que una fractura no equivale necesariamente al comienzo de una transición democrática. El resultado dependería de la actuación de la ciudadanía, de los grupos internos y de la presión internacional.

También precisó un elemento relacionado con las versiones acerca de una posible salida de los Castro de Cuba. Al ser preguntado si su planteamiento original contemplaba específicamente a España como destino, respondió de manera categórica: "No".

Su hipótesis se refería al efecto político que tendría la retirada del clan y a las oportunidades que podría abrir para una transformación del país. Blanco no identificó a España como nación receptora ni presentó esa posibilidad como un acuerdo confirmado.

Sobre los errores que deberían evitar los periodistas, recomendó no anunciar una muerte sin evidencias y prestar mayor atención a los movimientos anormales dentro de las instituciones cubanas.

Entre las señales que consideró relevantes mencionó la suspensión o restricción de pases para militares, la concentración del personal en las unidades, movilizaciones extraordinarias de las Fuerzas Armadas Revolucionarias (FAR) y del Ministerio del Interior (MININT), la activación de grupos de respuesta rápida y una actividad inusual durante la madrugada en dependencias de la Plaza de la Revolución.

Blanco sostuvo que una movilización de esa magnitud sería indicio de que algo grave podría estar próximo a anunciarse.

Asimismo, sugirió observar oficinas que permanezcan iluminadas a horas poco habituales y pedir a colaboradores dentro de la isla que corroboren cualquier alteración de la rutina. Tales indicios podrían revelar que el aparato estatal se prepara para un acontecimiento importante, pero no bastarían para determinar cuál es la condición de Castro.

Más allá de que las fuentes lo describan como grave o estable, Blanco considera que la cuestión decisiva será la conducta de los mandos cuando el general ya no pueda impartir órdenes ni arbitrar las diferencias dentro del sistema ●

Tras inusual operativo militar en el CIMEQ, lanzan imágenes de Castro

En un acto para conmemorar el aniversario 65 de los cuerpos de Seguridad Personal en la televisión oficial

ILIANA LAVASTIDA
CARLOS ARMANDO CABRERA

Cinco días han transcurrido de que a la redacción de DIARIO LAS AMÉRICAS fue enviado un audio desde La Habana que daba cuenta de que el general de ejército Raúl Castro se encontraba en estado grave de salud, conectado a equipos médicos para asistirlo tras haber sido víctima de lo que podría haber sido un accidente cerebro vascular.

La información circuló en medios de prensa locales y de varios países, citando la exclusiva de DIARIO LAS AMÉRICAS; mientras también circulaban rumores de que podría tratarse de una maniobra del régimen y algunos lo pondrían en duda alegando que la vida de la familia Castro transcurría de forma cotidiana y que por ello había escepticismo sobre la posibilidad de que la noticia recibida desde Cuba fuera cierta.

El viernes, la confirmación de que la salud del general de ejército habría estado comprometida fue confirmada por un reporte de la televisora Local 10 que, citando fuentes desde La Habana, lo reportaba en condición estable.

Este sábado 5 de septiembre en horas de la mañana, DIARIO LAS AMÉRICAS reportaba con soporte de imágenes enviadas desde La Habana un inusual operativo militar y policial en un perímetro que establece conexión entre las instalaciones del CIMEQ, (Centro de Investigaciones Médico Quirúrgicas), -reservado solo para la élite gobernante y sus familiares-, y las calles y avenidas que conectan la zona donde se encuentra enclavada la institución y La Rinconada, donde se localiza una de las residencias del exministro de las Fuerzas Armadas Cubanas.

Sin haber negado ni confirmado antes nada acerca de la salud de Raúl Castro, en la noche de este sábado, la televisión cubana mostró imágenes de la conmemoración del aniversario 65 de los servicios de la seguridad personal del Ministerio del Interior, donde presuntamente reaparece Raúl Castro. Sin embargo, en el propio acto, aunque se muestra a un Raúl Castro evidentemente débil, se ofrece asimismo lectura a una carta de reconocimiento del propio Raúl que habría enviado a los oficiales integrantes del cuerpo militar objeto del homenaje.

En el momento de redactar este reporte, DIARIO LAS AMÉRICAS no se retracta de lo reseñado hasta el día de hoy, porque en nuestro poder permanecen los mensajes recibidos desde La Habana que dan cuenta de la veracidad de la noticia antes publicada.

Además, porque antes de dar por desmentido la certeza de los informes recibidos que durante cuatro días consecutivos fueron confirmados por diversas fuentes dentro y fuera de Cuba, incluidos familiares de altos funcionarios del régimen, faltaría comprobar la actualidad y veracidad de las imágenes que, de corresponder al día de hoy, encontrarían respuesta en el fuerte operativo militar que desde La Habana fue reportado en las inmediaciones del CIMEQ.

El secretismo y tergiversación acerca de la salud de figuras de poder en regímenes dictatoriales es algo común, e incluso el ocultamiento de su muerte en caso de ocurrir, hasta tanto se considere que la noticia no afecta el interés de los planes de contingencia para los que deben estar dispuestos.

Acerca de la reaparición del menor de los Castro, con una imagen muy frágil como corresponde a una persona de 95 años, existe espacio para especular si ese video realmente es de hoy o una versión editada del acto por el aniversario del MININT en junio, al que también asistió Raúl Castro, y puede haber sido usado para disipar por el momento las especulaciones que incluso han aludido a su fallecimiento.

Fuentes vinculadas con labores de inteligencia han señalado de manera reiterada que Raúl Castro dispone de varios dobles. Tras analizar las secuencias transmitidas por Cubavisión, esas voces no descartan que el Gobierno pudiera haber utilizado a uno de ellos para detener las especulaciones, recuperar el dominio de la narrativa y proyectar estabilidad dentro de la cúpula.

Por esa razón, la posibilidad de que las imágenes de la persona en cuestión sean auténticas permanece bajo análisis y no puede presentarse como un hecho establecido, cuando el mundo conoce el modus operandi de la dictadura ●

Venezuela

Ley no impide selección de magistrados por cuotas políticas

El Comité de Postulaciones Judiciales tiene una mayoría de 12 integrantes de la sociedad civil y 11 diputados que escogen a la sociedad civil

Capitolio Nacional del país sudamericano. (REDES SOCIALES DEL TSJ)

CATALINA MENDOZA
Especial

La sanción de la nueva Ley del Tribunal Supremo de Justicia (TSJ) no garantiza que en Venezuela se vaya a tener un alto tribunal despolitizado, cuyos integrantes tengan las mejores credenciales y sean unas personas moralmente incuestionables.

La ley del nuevo órgano jurídico, en realidad cambia en un solo artículo y la modificación constituyó en aumentar de 21 a 23 a los miembros del Comité de Postulaciones Judiciales (CPJ), instancia que será la encargada de hacer la primera selección de aquellos postulados que aspiren a ser parte del TSJ.

Esta primera concesión que se hizo al tutelaje de Estados Unidos por parte la mesa de negociación entre el chavismo y la oposición, en ejercicio desde el 6 de agosto, no satisfizo del todo a diversos sectores venezolanos.

El CPJ constará de 12 miembros de la sociedad civil y 11 diputados de la Asamblea Nacional (AN). Es una mayoría circunstancial de la sociedad civil.

Los cuestionamientos a esta composición se originaron en las opiniones de juristas como el decano de la Facultad de Ciencias Jurídicas y Políticas de la Universidad Central de Venezuela, Juan Carlos Apitz, la Academia de Ciencias Políticas y Sociales y hasta del capítulo España del Bloque Constitucional, entre otros.

Todos concluyen, que la reforma de la Ley del TSJ sancionada el martes 1 de septiembre, en sesiones extraordinarias, es inconstitucional porque no cumple con el mandato del artículo 270 de la Constitución que establece que el CPJ esté integrado solo por la sociedad civil. Concluyen que este órgano no está despolitizado.

De acuerdo con los opositores en el diálogo con el régimen de Delcy Rodríguez, el nuevo TSJ debe estar designado en noviembre.

Los opositores de la mesa de negociación, Dinorah Figuera, Jorge Millán, Ramón López, Marco Aurelio Quiñones, Juan Miguel Matheus y Sergio Vergara, consideran como "un gran logro" haber conseguido que el oficialismo haya aceptado recomponer el órgano judicial.

La importancia de un TSJ despartidizado radica en que la Sala Constitucional, la más importante de las que lo integran, es la revisora de la Constitución. De ahí partirán todas las reformas y otros actos, que puedan devolverle al país suramericano la democracia conculcada durante 27 años de mandato chavista.

"Tener un nuevo TSJ es más importante, en este momento que elegir un nuevo Consejo Nacional Electoral, (CNE)

Consumado el hecho, lo que se avizora es que al final los magistrados del TSJ serán seleccionados mediante un acuerdo político. Lo que entraña tres escenarios posibles: que se imponga la mayoría chavista de la AN en la CP; una escogencia de cuotas en la cual para incorporar a una persona idónea se tenga que aceptar otra que sea leal al régimen; o que el transcurso del proceso la sociedad civil logré imponer su criterio, pese a las adversidades.

El juego en desarrollo

El abogado Henrique Capriles Radonski, jefe de la bancada Libertad (oposición. La única que se abstuvo de apoyar el "histórico acuerdo petrolero" entre Caracas y Washington por desconocer las condiciones del convenio), destacó la importancia del TSJ en el país.

Detalló que tiene la potestad de decidir sobre vacantes presidenciales. Recordó que Delcy Rodríguez dirige Venezuela por una sentencia del TSJ y que también fue un fallo del alto tribunal el que validó el fraude electoral de Nicolás Maduro en julio de 2024.

"Tener un nuevo TSJ es más importante, en este momento que elegir un nuevo Consejo Nacional Electoral, (CNE). Se puede tener un extraordinario CNE con cinco miembros honorables e independientes, veedores de elecciones libres y verificables, pero no con un TSJ como el de hoy que anula las decisiones del CNE, hasta la voluntad de los venezolanos. Esto es muy importante, porque desde ahí se impulsarán todas las reformas y cambios", afirma Capriles.

Es consciente de que la decisión de darle más poder a la sociedad civil en el CPJ tiene que ver con la presión de Estados Unidos

"Esto es un proceso que va de la mano de lo ocurrido el 3 de enero -captura de Nicolás Maduro-. No creo que el gobierno estuviera cambiando la ley y estuviera nombrando un nuevo tribunal en todas sus salas, si aquí no hubiera una presión por parte de Washington".

Voluntad de Jorge Rodríguez

Está claro que la designación de los integrantes del CPJ y de los magistrados del TSJ serán decisiones políticas.

"Hay que hacer todo lo posible para que esto salga bien y que el país pueda tener un tribunal radicalmente distinto al que hay. Y que tampoco se parezca a lo que ha habido en los últimos años: un tribunal que es el ejemplo de la descomposición de la justicia en Venezuela, de la vergüenza en la que cayó la justicia venezolana", dijo Capriles.

Pese a su voluntad de crear condiciones para el logar un TSJ independiente, conoce muy bien de los vacíos jurídicos y metodológicos que hay para logar esta meta.

Para llegar a la integración de un CPJ, la Asamblea Nacional debe designar de su seno una Comisión Preliminar (CP) que será la encargada de escoger los 12 miembros de la sociedad civil y para seleccionar esa CP no hay "mecanismo ninguno, es lo que hace Jorge Rodríguez", alega.

Criticó que el presidente de la AN y hermano de la presidenta encargada, Delcy Rodríguez, tenga al Parlamento paralizado.

Escoger la CP enfrenta la realidad: lo numérico

La AN tiene 284 diputados, de los cuales la mayoría (256) son de la bancada del PSUV (partido de gobierno). Le sigue la bancada de Alianza por la Libertad con 13 diputados (afín al chavismo); el grupo parlamentario Libertad con 12 integrantes (oposición); Vamos Vamos, con dos parlamentarios (se coordinan con el chavismo) y Antonio Ecarri (Alianza Lápiz) famoso por "contratar" al economista estadounidense Steve Hanke para proponer la dolarización en Venezuela. Tiene sus devaneos con el oficialismo.

"La AN de hoy día existe para validar las cosas que lleve Jorge Rodríguez y Jorge Rodríguez la maneja como si él fuera el único diputado. En los pasillos, se oye el descontento que hay con él, una expresión de lo que está pasando en el país. Pero el criterio es el que a Jorge Rodríguez le da la gana", lamentó Capriles.

Sobre el baremo con el cual se hará la evaluación a los aspirantes a magistrados, también se desconoce quién lo elaborará. Capriles supone que será el Comité de Postulaciones Judiciales.

"Lo importante es quién audita ese trabajo. Por eso digo, hay que buscar que salga bien y subirle el volumen para que la mayor cantidad de personas honorables de las que quedan en Venezuela se postulen para ser magistrados del TSJ".

No todo está perdido

Ricardo Sucre, analista y psicólogo social, afirma que teóricamente si es posible tener un TSJ independiente si se cumplen los procedimientos y la mayoría de integrantes de la sociedad civil en el Comité de Postulaciones Judiciales logra imponer criterios.

Coincide con Capriles al señalar que los magistrados saldrán de un acuerdo político, lo que no significa que no sean competentes.

"Lo importante es que, de esa negociación, salga un tribunal con personas con credenciales y, sobre todo, que las partes permitan que ese TSJ pueda hacer su tarea sin que se caiga en los dos extremos: ser muy obediente al régimen, que es lo que tenemos, o un tribunal para tratar de sacar al gobierno encargado y crear una crisis, que es lo que creo que quiere la oposición o quería. No sé si todavía lo quiere".

No descarta que un nuevo TSJ independiente sea capaz de eliminar la inhabilitación política de María Corina Machado. "Y el gobierno lo aceptaría porque no va a haber nada que indique que lo van a querer sacar o derrocar".

Sucre no se muestra muy convencido de que, para noviembre, en Venezuela se cuente con un nuevo TSJ y de ser así, tampoco hay que asumirlo como "una tragedia" porque lo importante es el reconocimiento mutuo de las partes.

"Vamos a ver la capacidad que tiene la oposición, la propia dinámica de la sociedad civil, porque eso va a ser un juego de pugnas. Posiblemente, el gobierno a lo mejor no quiera un TSJ tan temprano, porque eso acelera los tiempos para una elección presidencial, pero a lo mejor la oposición lo quiere".

El tiempo va a depender de ver cómo juega cada una de las partes. "No es un asunto de meses, fechas, sino reconocimiento y cómo se dé la dinámica entre los dos grupos que conversan", señaló Sucre.

Debido a que la escogencia de los diputados de la Comisión Preliminar (escogerá a la sociedad civil) y luego integrará el Comité de Postulaciones Judiciales, a sabiendas del que partido del oficialismo es mayoría, sugiere una integración equilibrada o cercana a la paridad, lo que ayudaría a mejorar la calidad de las discusiones posteriores y del Comité de Postulaciones.

"Lo importante aquí es ver quiénes van a ser que no sean de la bancada oficialista y en qué cantidad. Vamos a ver si hay una diferencia"●

LA LETRA CHIQUITA

El CP en esa misión de escoger a la sociedad civil para el Comité de Postulaciones Judiciales tiene que garantizar que haya paridad de géneros y que participen "grupos que pueden ser discriminados, marginados o vulnerables".

Esa disposición pese a que es parte de las exigencias del capítulo España del Bloque Constitucional, representa para Sucre la probabiliad de una "letra chiquita" de los contratos que se debe leer cuidadosamente.

Apunta que la paridad de géneros es más sencilla de logar.

Esa disposición, arguye el psicólogo social, el oficialismo la puede utilizar a su favor, tal como lo ha hecho en experiencias pasadas como la Asamblea Nacional Constituyente de 2017, cuando hubo una escogencia sectorial, que no hizo mucho, porque al final todos estaban empaquetados dentro de la estructura política del chavismo.

"Busca grupos de su estructura social, que pasa por grupos civiles, entonces colea gente que a lo mejor es chavista, pero sin decirlo. Vamos a ver cómo queda ese Comité de Postulaciones Judiciales".

Reitera que, con esas clasificaciones sectoriales, el chavismo ha jugado mucho con ellas.

"La letra chiquita la tienes que leerla bien, porque el chavismo la puede utilizar para inflar su representación con grupos que no parecieran, pero son. Entonces, de nuevo, va a depender cómo la oposición también defina, defienda, señale y diga cuáles son los grupos que también deberían estar allí. La oposición debería hablar, por ejemplo, de las universidades, de gremios que no son chavistas", acota Sucre.

Mientras, Capriles asevera que es muy importante que EEUU tenga claridad de cuáles van a ser las personas que van a ir a ese debate en la Asamblea Nacional para ser nombrados magistradas o magistrados del Tribunal supremo de Justicia.

"Tú puedes conformar un muy buen Comité de Postulaciones Judiciales y hacer un muy buen trabajo, pero si después bajas a la plenaria y Jorge Rodríguez pretende hacer de las que él hace, entonces puedes terminar con un TSJ que no responda realmente a lo que el país necesita y a la transformación del sistema de justicia, que, repito, es una vergüenza en Venezuela".

Diario Las Américas intentó conocer la opinión de los integrantes de la oposición en la mesa de diálogo, se envió el cuestionario a uno de ellos, pero no respondió●

Mundo

Investigan si Marruecos utilizó la migración para presionar a España

La Audiencia Nacional abrió una causa por la entrada masiva en Ceuta y analiza la posible participación de autoridades marroquíes en una operación que la jueza vincula con una estrategia de presión

Un migrante marroquí se sienta junto a su esposa en un refugio improvisado en la playa de El Trampolín en Ceuta. (AFP)

ELENA MORENO
emoreno@diariolasamericas.com
Especial

La entrada masiva de migrantes en Ceuta dejó de ser únicamente una crisis fronteriza para convertirse en una investigación penal en España. La Audiencia Nacional intenta determinar si el desplazamiento de decenas de miles de personas desde Marruecos fue espontáneo o si detrás existió una operación organizada para desbordar la frontera española.

La investigación está en manos de la magistrada María Tardón, quien considera que existen indicios suficientes para analizar una posible actuación cometida desde el extranjero que habría afectado gravemente la integridad territorial de España. La Fiscalía de la Audiencia Nacional respaldó que se investiguen los hechos.

Uno de los elementos principales de la causa es un informe elaborado por la Policía Nacional a petición de la jueza. El documento recoge una actuación de las fuerzas marroquíes que habría facilitado el desplazamiento de los migrantes hacia los puntos de acceso a Ceuta. La magistrada habla de una "clara e indudable gestión favorecedora" desde territorio marroquí.

Según los investigadores, durante las jornadas del 30 y 31 de julio se produjo una actuación de "total permisividad" por parte de las autoridades marroquíes. El informe policial apunta incluso a agentes que habrían dirigido a grupos de migrantes hacia zonas desde las que podían alcanzar territorio español.

La magnitud del movimiento es otro de los elementos que analiza la Justicia. Las autoridades españolas estiman que más de 70.000 personas llegaron a entrar en Ceuta durante la crisis, una cifra que refleja la dimensión extraordinaria de lo ocurrido y que, según la resolución judicial, dificulta considerar el episodio como un hecho aislado o producto exclusivamente de decisiones individuales.

La causa contempla posibles delitos relacionados con la paz y la independencia del Estado, favorecimiento de la inmigración irregular, homicidios y lesiones, además de una posible organización criminal.

Pero la investigación también introduce un concepto con implicaciones geopolíticas: la posibilidad de que los flujos migratorios hayan sido utilizados como una herramienta de "guerra híbrida".

La expresión se utiliza para describir estrategias que combinan distintos mecanismos de presión —entre ellos la migración, la desinformación, los ataques cibernéticos o la presión económica— para afectar la estabilidad o capacidad de respuesta de otro Estado. La jueza considera que debe determinarse si lo ocurrido en Ceuta puede encajar en ese tipo de actuación.

La investigación, sin embargo, no establece que el Gobierno de Marruecos haya ordenado la operación ni atribuye responsabilidad penal a sus autoridades. Ese será precisamente uno de los aspectos que deberán esclarecer las diligencias.

El caso ocurre además después de un antecedente que marcó la relación entre Pedro Sánchez y Rabat.

En mayo de 2021, más de 10.000 personas entraron en Ceuta en medio de una crisis diplomática entre España y Marruecos. El episodio se produjo después de que España recibiera a Brahim Ghali, entonces líder del Frente Polisario, movimiento enfrentado a Rabat por el Sáhara Occidental, para recibir atención médica .

La crisis fronteriza de 2021 fue considerada entonces por las autoridades españolas como una forma de presión ejercida por Marruecos. Un año después, el Gobierno de Sánchez modificó la posición histórica de España sobre el Sáhara Occidental y respaldó el plan de autonomía propuesto por Rabat.

A ese contexto se sumó el caso Pegasus. Los teléfonos de Sánchez y de otros integrantes de su Gobierno fueron infectados en 2021 con el programa de espionaje. Las investigaciones realizadas posteriormente señalaron a Marruecos como posible responsable, aunque no existe una decisión judicial definitiva que atribuya a Rabat el espionaje.

El antecedente volvió a aparecer en el debate político español después de la nueva crisis de Ceuta, especialmente por la relación estratégica que Sánchez ha mantenido con Marruecos en materia migratoria y de seguridad.

El Gobierno español, no obstante, ha evitado responsabilizar directamente a Rabat por los acontecimientos de julio. Sánchez ha reconocido la posibilidad de que España enfrente amenazas de carácter híbrido, pero sostiene que no existen evidencias sólidas que permitan afirmar que Marruecos estuvo detrás de la entrada masiva.

La posición del Ejecutivo contrasta con la hipótesis que ahora examina la Audiencia Nacional. La Justicia no está investigando una valoración política de la relación bilateral, sino si existió una actuación coordinada y deliberada para facilitar la entrada de migrantes y generar una presión extraordinaria sobre España.

Mientras avanzan las diligencias, Ceuta continúa enfrentando las consecuencias de la crisis. Miles de migrantes permanecen en la ciudad, entre ellos numerosos menores, mientras las autoridades españolas buscan soluciones para su alojamiento, identificación y eventual retorno a Marruecos.

La investigación deberá establecer ahora quién organizó el desplazamiento, qué papel desempeñaron las autoridades marroquíes y si la presión migratoria fue utilizada deliberadamente como instrumento contra España.

El resultado puede determinar si la crisis de Ceuta fue una emergencia migratoria de dimensiones excepcionales o si, como sostiene la hipótesis judicial, formó parte de una operación organizada desde el otro lado de la frontera ●

Caso Begoña Gómez entra en su fase decisiva con jurado popular

La esposa del presidente del Gobierno español, Pedro Sánchez, puede enfrentar hasta 13 años de prisión por tráfico de influencias y malversación

Manifestantes portan una pancarta con la palabra "corrupto", mientras Begoña Gómez comparece a puerta cerrada ante un juez acusada de malversación de fondos públicos. (AFP)

E.M.

El caso que mantiene bajo investigación judicial a Begoña Gómez, esposa del presidente del Gobierno español, Pedro Sánchez, entró este martes en una fase decisiva con la conclusión de la instrucción y la celebración de la audiencia preliminar previa a un eventual juicio con jurado popular.

El juez Juan Carlos Peinado convocó a las partes para pronunciarse sobre la apertura del juicio oral contra Gómez y su asesora en La Moncloa, Cristina Álvarez. La Fiscalía y las defensas solicitaron el archivo de la causa y la absolución de las acusadas, mientras la acusación popular mantiene su petición de 13 años de prisión para Gómez y seis años para Álvarez.

La audiencia constituye el último paso antes de que Peinado decida si abre formalmente el juicio oral. De acuerdo con fuentes jurídicas citadas por EFE, una vez concluido este trámite, el procedimiento debería ser elevado a la Audiencia Provincial de Madrid, órgano que deberá fijar la fecha del eventual juicio.

El proceso llega a este punto después de una investigación iniciada en abril de 2024 a raíz de una denuncia presentada por Manos Limpias, basada en investigaciones periodísticas. La causa se centró, entre otros aspectos, en la actividad de Gómez como codirectora de una cátedra de la Universidad Complutense de Madrid.

Delitos bajo investigación

La situación procesal de Gómez se redujo durante el procedimiento. La Audiencia Provincial de Madrid dejó finalmente en pie los cargos por presunto tráfico de influencias y malversación de fondos públicos, mientras retiró otros delitos que habían sido incluidos inicialmente por Peinado.

El eventual juicio se centraría así en determinar si Gómez utilizó su relación con el jefe del Ejecutivo para influir en determinadas actuaciones vinculadas con su actividad en la Universidad Complutense y si existió un uso irregular de recursos públicos.

La acusación también sostiene que la asesora Cristina Álvarez habría dedicado su jornada laboral, pagada con fondos públicos, a asuntos relacionados con los intereses privados de Gómez. Álvarez enfrenta un proceso por presunta malversación.

Las acusaciones populares, encabezadas por Hazte Oír, consideran que existen elementos suficientes para llevar a ambas mujeres ante un jurado popular y mantienen sus solicitudes de pena.

La Fiscalía, sin embargo, sostiene una posición diferente y solicita la absolución tanto de Gómez como de Álvarez. Las defensas también reclaman el archivo de la causa y rechazan que sus representadas hayan cometido delitos.

Causa con recorrido judicial

El caso ha atravesado distintas etapas y correcciones judiciales desde que Peinado inició sus actuaciones. En junio, el magistrado ya había dado un paso hacia la apertura del juicio, pero la Audiencia Provincial de Madrid corrigió posteriormente parte de esa decisión y limitó los delitos que podían ser objeto de enjuiciamiento.

La resolución del tribunal madrileño dejó fuera los cargos de corrupción en los negocios y apropiación indebida, por lo que Peinado tuvo que volver a celebrar la audiencia preliminar antes de avanzar hacia el juicio oral.

En paralelo, la defensa de Gómez sostiene que no utilizó su vínculo matrimonial con Sánchez para obtener ventajas y solicita su absolución. Gómez también niega haber obtenido un beneficio económico derivado de su actividad en la universidad.

La acusación popular pretende que durante el eventual juicio declaren numerosos testigos. Entre ellos figura Pedro Sánchez, cuyo vínculo matrimonial con la principal acusada constituye uno de los elementos políticos que han rodeado el caso desde el comienzo, aunque la eventual responsabilidad penal deberá determinarse exclusivamente dentro del proceso judicial.

La celebración de la audiencia preliminar no implica una condena ni determina por sí misma la culpabilidad de Gómez o Álvarez. Será el eventual juicio, si finalmente se abre, el que deberá establecer si existieron los delitos que sostienen las acusaciones.

Con la instrucción concluida, el expediente entra ahora en una etapa en la que la decisión de Peinado sobre la apertura del juicio oral marcará el futuro judicial de la esposa del presidente del Gobierno español ●

Tecnología

¿Puede la inteligencia artificial predecir un terremoto?

La IA puede ser utilizada tanto para analizar riesgos como fabricar narrativas destinadas a influir sobre sociedades y conflictos, según experto

MARÍA GRATEROL
mgraterol@diariolasamericas.com

Trabajadores retiran escombros de un edificio colapsado en el barrio San Bernardino de Caracas, el 28 de junio. (AFP).

La inteligencia artificial (IA) presenta nuevas posibilidades para procesar información, identificar patrones y apoyar sistemas de monitoreo frente a terremotos, incendios, tsunamis y otras catástrofes. Pero, al mismo tiempo, su expansión multiplica las posibilidades de manipular datos, fabricar contenidos falsos y construir narrativas capaces de provocar miedo, alterar la percepción de la realidad e incluso profundizar conflictos políticos y geopolíticos.Para José J. Sanmartín, Senior Fellow y enlace europeo del Miami Strategic Intelligence Institute, en entrevista con DIARIO LAS AMÉRICAS, el debate sobre la inteligencia artificial va mucho más allá de preguntarse si una herramienta puede anticipar la fecha de un terremoto.

El especialista indica que la IA puede recopilar, ordenar y clasificar enormes cantidades de información. Al ser utilizada con datos procedentes de fuentes confiables, funciona como apoyo para el análisis y la gestión de riesgos, pero esa capacidad computacional no debe confundirse con una facultad para conocer anticipadamente un acontecimiento concreto, afirma.

"Mientras la IA se limite a la recolección de información de fuentes solventes, no tendría que haber problema", señala Sanmartín. El problema comienza cuando la tecnología se convierte en un espacio para la "intoxicación, la desinformación" y la manipulación, señala.

Más datos no significa conocer el futuro

El experto considera "altamente improbable" que una inteligencia artificial pueda determinar por sí sola la fecha, el lugar y la magnitud exacta de un próximo terremoto. Un sistema puede procesar millones de registros procedentes de sismógrafos, generar combinaciones y establecer escenarios, pero eso no equivale a una verdadera capacidad predictiva.

Advierte que los resultados de una IA pueden estar condicionados por los datos seleccionados y por los criterios con los que opera. En un universo de múltiples escenarios, un eventual acierto puede luego ser presentado como si la máquina hubiera demostrado su capacidad para "adivinar" el futuro.

"La denominada 'capacidad predictiva' de la IA no es tal", afirma. En su opinión, la tecnología debe funcionar como una herramienta auxiliar, no como un mecanismo destinado a sustituir el juicio humano y el trabajo de investigadores y científicos.

Según su análisis, un acierto concreto no bastaría para validar científicamente una capacidad de predicción, la ciencia trabaja con probabilidades, escenarios y márgenes de incertidumbre, no con certezas absolutas. Por ello, advierte sobre la confusión entre una predicción, un cálculo probabilístico y una alerta temprana emitida bajo protocolos científicos e institucionales.

El miedo como instrumento

La preocupación de Sanmartín se centra, sin embargo, en una dimensión más amplia: la capacidad de utilizar la IA para explotar el miedo y producir reacciones colectivas.

"El miedo no tiene fronteras ni límites", advierte, por lo que podría convertirse en un mecanismo de manipulación. La generación de pánico puede desencadenar reacciones irracionales y facilitar la construcción de una realidad fraudulenta.

Una fecha falsa para un supuesto terremoto, un tsunami o cualquier otra catástrofe puede circular rápidamente cuando se presenta con apariencia científica o cuando utiliza la imagen de una autoridad. El especialista considera que la falta de respaldo científico en este tipo de mensajes puede tener consecuencias graves.

La IA facilita además la producción de materiales cada vez más difíciles de identificar como falsos. Videos, audios, imágenes y declaraciones atribuidas a expertos o autoridades pueden ser fabricados con una apariencia convincente. "Todo puede ser falso", afirma.

A su juicio, la tecnología permite construir narrativas manipuladas, declaraciones incriminatorias, acusaciones infundadas y videos con afirmaciones que nunca fueron pronunciadas por las personas que aparecen en ellos.

De una falsa alerta a la manipulación de una guerra

Pero, el alcance de estas operaciones no se limita a la difusión de falsas predicciones sobre catástrofes, indica Sanmartín.

El especialista sitúa a la inteligencia artificial dentro de un escenario más amplio de confrontación informativa. Las campañas de manipulación pueden utilizarse para influir sobre sociedades enteras, agravar tensiones existentes y dificultar la resolución de conflictos.

Como ejemplo, aborda la guerra entre Rusia y Ucrania. Según su análisis, la prolongación del conflicto también está condicionada por operaciones de desinformación y por intereses externos que no favorecerían una salida negociada.

En su planteamiento, Rusia y Ucrania arrastran traumas históricos que condicionan la percepción de la guerra. Destaca que el pueblo ruso mantiene el temor a una nueva fragmentación territorial, una herida vinculada a la desaparición de la Unión Soviética. Del lado ucraniano, identifica un trauma relacionado con la posibilidad de nuevas pérdidas de territorio nacional.

"Ambos países sufren las mismas cicatrices", sostiene y considera que esa realidad podría constituir una base para alcanzar entendimientos y acuerdos. Sin embargo, las campañas de desinformación han contribuido a generar un "enconamiento mutuamente destructor" entre las partes.

Este proceso de manipulación termina favoreciendo a quienes tienen interés en mantener la confrontación.

Asimismo, sostiene que, en el caso ruso-ucraniano, una solución estable requeriría una paz que no resulte humillante para ninguna de las partes y plantea un modelo orientado al desarrollo económico y social de los territorios en disputa. Sin embargo, las campañas informativas pueden actuar en sentido contrario, profundizando los temores, reforzando las posiciones irreconciliables y haciendo políticamente más difícil cualquier entendimiento ●

Una tecnología que puede atacar y defender

M.G.

La paradoja es que la misma inteligencia artificial utilizada para crear y amplificar operaciones de desinformación también podría emplearse para combatirlas.

Sanmartín considera que la IA tiene capacidad para desarrollar contramedidas, detectar contenidos manipulados e identificar campañas coordinadas. Pero cuestiona que exista actualmente suficiente voluntad política para aplicar esas herramientas.

También resalta que la tecnología puede ser utilizada para "espiar y chantajear, para estafar y engañar, para manipular y atacar", mientras las instituciones todavía buscan mecanismos capaces de responder a la velocidad de su desarrollo.

Por ello, la discusión sobre la inteligencia artificial no debería limitarse a la pregunta de si podrá anticipar el próximo terremoto. El desafío es mucho más amplio: determinar quién controla los datos, quién puede manipular los sistemas, cómo se fabrican las narrativas y hasta qué punto una sociedad puede ser inducida a actuar a partir de una realidad artificialmente construida ●

Para Sanmartín, la IA tiene capacidad para desarrollar contramedidas. (MAGNIFIC)

Apple entra en la era plegable con el iPhone Duo

La compañía presenta su nuevo modelo de teléfono, casi una década después de que sus competidores estrenaran este formato

ALEJANDRO SARDI
asardi@diariolasmericas.com

Apple decidió entrar finalmente en el mercado de los teléfonos plegables con el iPhone Duo, un dispositivo con el que la compañía busca diferenciarse de los modelos que durante años han dominado este segmento y redefinir la experiencia de uso del iPhone.

El nuevo equipo apuesta por un diseño inspirado en el formato de un pasaporte. Cerrado, incorpora una pantalla exterior de 5,4 pulgadas y un cuerpo más ancho y achatado, mientras que al desplegarse ofrece una pantalla interior de 7,6 pulgadas, la más grande incorporada hasta ahora en un iPhone.

La bisagra permite utilizarlo en diferentes posiciones, desde completamente abierto hasta plegado a medias o en formato de tienda de campaña, lo que amplía sus posibilidades para multitarea, videollamadas y consumo de contenido.

Apple, además, ha puesto el énfasis en la resistencia. El Duo está construido en titanio de grado 5 y cuenta con una estructura interna de múltiples capas y más de 100 componentes diseñados para proteger el mecanismo y conseguir que la pantalla interior quede completamente plana.

En su interior funciona con el nuevo chip A20 Pro, el mismo procesador de los iPhone 18 Pro, preparado para ejecutar modelos de inteligencia artificial directamente en el dispositivo. La autonomía llega hasta las 24 horas y el sistema incorpora dos baterías, una en cada sección del teléfono, además de carga rápida y refrigeración mediante cámara de vapor.

El apartado fotográfico incluye una cámara principal Camera Fusion de 48 megapíxeles y un teleobjetivo de 12 megapíxeles. El equipo será exclusivamente eSIM, estará disponible en blanco y negro y ofrecerá capacidades de hasta 2 TB. Su precio partirá de los 1.999 dólares y llegará a las tiendas el 23 de octubre.

El iPhone 18 Pro refuerza la apuesta por la IA

Apple también renovó su línea profesional con los iPhone 18 Pro y 18 Pro Max, equipados con el A20 Pro, un chip fabricado con arquitectura de 2 nanómetros y orientado especialmente a ejecutar inteligencia artificial de forma local. La principal novedad fotográfica es una cámara de 48 megapíxeles con apertura variable.

El iPhone 18 Pro tendrá un precio inicial de 1.199 dólares, mientras que el 18 Pro Max partirá de 1.299 dólares ●

Vida&Artes

De La Habana a Nueva York: el viaje del arte cubano moderno

La curadora Cristina Figueroa habla sobre *Modern Cuban Painters: From Havana to New York Revisited*, una exposición que recupera la trayectoria internacional de una generación fundamental de artistas de la isla

ARTES PLÁSTICAS

WILMA HERNÁNDEZ
whernandez@diariolasamericas.com
IG: @euwilmahernandez

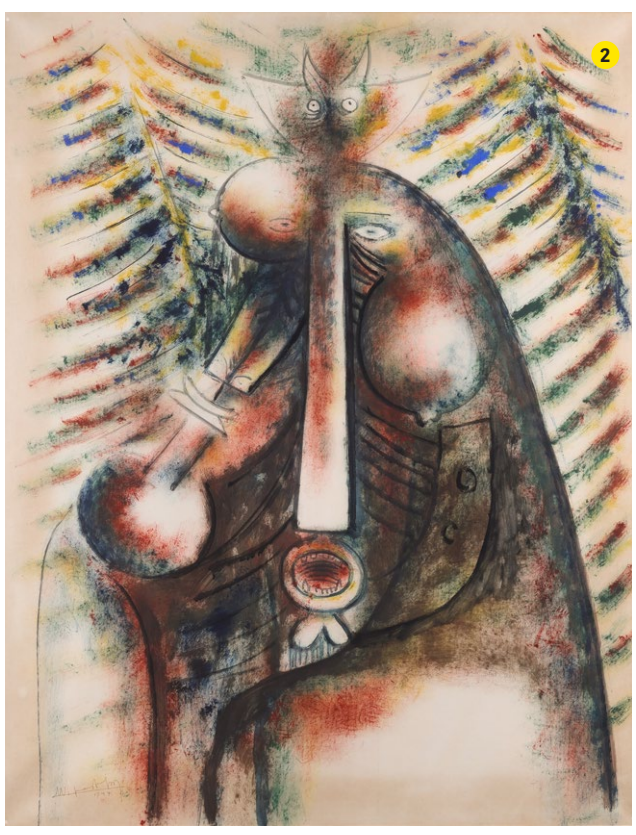

1) Sala de la exposición en el Frost Art Museum. 2) *Phenomenie Phaline,* de Wilfredo Lam. 3) *La Diosa del Mar,* de Mario Carreno. 4) *El balcón,* de Amelia Pelaez. 5) *Blue Vase,* de Mariano Rodríguez. 6) *San Ignacio de Loyola,* de Fidelio Ponce De Leon 7) *Paisaje de Cuba,* de Rene Portocarrero. (CORTESÍA)

El arte cubano moderno encuentra en *Modern Cuban Painters from Havana to New York* un espacio para explorar los vínculos entre creación, identidad y contexto histórico. La exposición reúne una mirada a la trayectoria de artistas que, desde La Habana y posteriormente en Nueva York, formaron parte de un importante momento de transformación y proyección internacional de la pintura cubana.

La exposición se puede visitar hasta el 18 de octubre en el Frost Art Museum, ubicado en la Universidad Internacional de Florida.

Más allá de las obras y sus diferentes lenguajes visuales, la muestra propone acercarse a una etapa fundamental del arte cubano y a los intercambios culturales que marcaron la relación entre Cuba y Estados Unidos. La migración, las influencias artísticas y los cambios sociopolíticos forman parte del contexto que permite comprender mejor el trabajo de estos creadores y su lugar dentro de la historia del arte moderno.

Para conocer los criterios detrás de esta selección y profundizar en el significado de la exposición, DIARIO LAS AMÉRICAS conversó con su curadora, Cristina Figueroa, quien nos habla sobre los artistas representados, el proceso de investigación y curaduría, y la importancia de revisitar hoy este capítulo de la historia del arte cubano.

—¿Cómo nació la idea de reunir bajo una misma muestra el recorrido artístico de los pintores cubanos modernos, desde La Habana hasta Nueva York?

Modern Cuban Painters: From Havana to New York Revisited nace de una investigación que comenzó varios años atrás y que tuvo como primer resultado el libro *Modern Cuban Painters: From Havana to New York, 1939–1949* editado por la Fundación Mariano Rodríguez. Nuestro punto de partida, junto a la curadora Elizabeth Thompson Goizueta, fue un momento extraordinario: la exposición *Modern Cuban Painters*, presentada por The Museum of Modern Art de Nueva York en 1944, la primera y única muestra que el museo dedicó al arte moderno cubano.

—¿Cuál es el hilo curatorial que conecta a los artistas y las obras seleccionadas?

Más que reconstruir literalmente aquella exposición, nos interesaba entender qué hizo posible ese acontecimiento y qué ocurrió alrededor de él. Cómo un grupo de artistas que estaba transformando profundamente el lenguaje de la pintura en Cuba consiguió insertarse, en un período relativamente breve, en el circuito cultural neoyorquino.

Por eso, el verdadero protagonista de la exposición es la red de circulación entre La Habana y Nueva York. Investigamos exposiciones, galerías, publicaciones, archivos, críticos, coleccionistas y agentes culturales que permitieron que, entre finales de los años treinta y finales de los cuarenta, el arte moderno cubano adquiriera una visibilidad internacional sin precedentes.

—El título de la exposición plantea un viaje geográfico y cultural. ¿Qué transformaciones experimentó el arte de estos artistas en su trayecto de Cuba a Estados Unidos?

Es importante subrayar que Nueva York no "modernizó" a estos artistas. Cuando llegaron allí, muchos habían desarrollado ya en Cuba lenguajes extraordinariamente personales y una conciencia muy clara de pertenecer a una nueva generación. La Habana de los años treinta y cuarenta era un espacio cultural muy activo, conectado con Europa, México y Estados Unidos. Nueva York significó otra escala: mayor visibilidad, nuevos públicos, mercado, museos y contacto con un sistema artístico internacional en plena transformación. Fue una relación de intercambio, no un proceso unilateral de influencia.

—¿Qué define, desde su perspectiva, la modernidad en la pintura cubana representada en esta muestra?

El arte cubano moderno se define precisamente por esa capacidad de apropiarse de los lenguajes internacionales de la modernidad sin renunciar a una experiencia cultural propia. No existe un único estilo. Conviven distintas respuestas al cubismo, el surrealismo, la nueva figuración y otras corrientes internacionales, pero atravesadas por cuestiones vinculadas al paisaje, la arquitectura, la cultura popular, las religiones afrocubanas, la sensualidad, la historia y la construcción de una identidad nacional moderna.

—¿Qué lugar ocupa La Habana como fuente de inspiración, memoria e identidad en estas obras?

La Habana ocupa, en ese sentido, un lugar fundamental al ser un laboratorio cultural desde el cual estos artistas construyeron una mirada propia.

—¿Y qué representó Nueva York para estos artistas: una ruptura, un refugio, un espacio de libertad creativa o todo lo anterior?

Nueva York, por su parte, se convierte en un espacio de confrontación y expansión: allí sus obras entran en contacto con otros discursos, otros públicos y otras formas de legitimación.

Sobre los artistas y las obras

—¿Qué nombres considera fundamentales para comprender este capítulo de la historia del arte cubano?

Hay figuras absolutamente imprescindibles para comprender este período: Wifredo Lam, Amelia Peláez, Mariano Rodríguez, René Portocarrero, Mario Carreño, Carlos Enríquez, Fidelio Ponce. Pero uno de los objetivos de la investigación ha sido precisamente evitar una historia construida exclusivamente alrededor de dos o tres grandes nombres. También nos interesaba mostrar que no existe una estética homogénea que pueda definirse simplemente como "modernismo cubano". Sin embargo, todos participan de una voluntad común de renovación y de una búsqueda de lenguajes capaces de expresar una realidad moderna desde Cuba.

—¿Qué técnicas, estilos o movimientos artísticos predominan en la exposición?

La exposición reúne pintura, dibujo y abundante material documental proveniente en su mayoría del archivo visual de José Gómez-Sicre, figura clave en la promoción del arte cubano moderno, porque queríamos que las obras pudieran verse junto a catálogos, fotografías, correspondencia, invitaciones, recortes de prensa.

—¿Qué diría fue lo más revelador o emocionante del proceso de investigación?

Uno de los aspectos más emocionantes de este proyecto ha sido comprobar cómo una investigación histórica puede seguir produciendo descubrimientos más de ochenta años después. La exposición nos permitió localizar obras, reconstruir procedencias y recuperar historias que habían desaparecido prácticamente de la historiografía. Personalmente, fue especialmente satisfactorio encontrar tres obras de Mariano Rodríguez que no se habían vuelto a exhibir desde los años cuarenta y cuyo paradero desconocíamos. Dos de ellas aparecieron en una colección privada en California y habían permanecido en la misma familia desde aquella época. La tercera surgió casi por casualidad en una pequeña subasta online. Encontrarse físicamente frente a obras que conocíamos fundamentalmente a través de documentos, referencias o fotografías históricas fue uno de esos momentos extraordinarios que justifican años de investigación.

—¿Cómo resumiría la esencia de la exposición?

Es una exposición que demuestra, una vez más, que el arte cubano siempre encuentra su lugar en la historia a través de su resiliencia, su identidad y su originalidad. Esta generación consiguió hacerlo desde La Habana y proyectarse internacionalmente en un momento histórico muy particular. Recuperar hoy esa historia no significa solamente mirar hacia el pasado, sino devolverle su lugar dentro de una historia más amplia ●

Deportes

La defensa, el arma silenciosa que tiene el Miami Heat

Si bien la ofensiva del equipo ha salido a relucir tras las llegadas de Giannis Antetokounmpo y Klay Thompson, los rivales no tendrán una tarea sencilla a la hora de anotar

BALONCESTO

ANDRÉS ESPINOZA ANCHIETA
aespinoza@diariolasamericas.com

Es fácil comprender la razón por la que el mundo del baloncesto está hablando de la temible ofensiva que presentará el Miami Heat en la venidera temporada de la NBA; sin embargo, a veces el arma principal de un equipo no es necesariamente la que recibe más atención.

Ese podría ser el caso con el combinado del sur de la Florida, que tras los arribos de figuras como Giannis Antetokounmpo y Klay Thompson durante el receso entre campañas ha recuperado un poco el brillo que había perdido en años recientes.

Pero la tropa de Erik Spoelstra tiene mucho más para ofrecer que un sólido ataque; de hecho, quizás la parte más aterradora del quinteto, por lo menos para sus rivales, esté en el área defensiva.

El equipo titular del Heat no presenta algún eslabón débil que sus contrincantes puedan atacar con seguridad. Tal vez Thompson pueda figurar como la alternativa más vulnerable en el quinteto, pero el exjugador de los Golden State Warriors y Dallas Mavericks tendrá muchos refuerzos a su alrededor.

Davion Mitchell es uno de los mejores jugadores defensivos en su posición, mientras que Andrew Wiggins le brinda a Miami otra ala larga y atlética con la capacidad de asumir asignaciones complejas.

Y si las ofensivas rivales logran superar esas dos barreras, todavía tendrán que lidiar con Antetokounmpo y Bam Adebayo.

Adebayo, quien se ha establecido como una de las grandes figuras de la organización en los últimos años, ha hecho básicamente de todo a la defensiva para el Heat en las temporadas más recientes. Ha recibido la asignación de cuidar el perímetro y de limpiar los errores de algunos compañeros, entre otras tareas.

El trabajo del veterano jugador ha sido tan sólido que a veces pareciera que Spoelstra ha utilizado sus servicios para cubrir hasta tres puestos al mismo tiempo. Pero ahora tendrá a la estrella griega a su lado y ese es un escenario que debería asustar al resto de la liga.

Ambos son jugadores sumamente versátiles que pueden proteger la pintura y que tienen la capacidad de defender lejos de la canasta. La combinación de los dos podría incluso sacar la mejor versión defensiva de cada uno, pues Antetokounmpo tendrá la puerta abierta para ser un defensor agresivo, sabiendo que Adebayo estará en algún lugar detrás de él.

Las ofensivas más talentosas de la NBA encontrarán, de una u otra manera, la forma de penetrar la defensa. Ejecutarán distintos movimientos hasta que consigan los enfrentamientos que desean y luego lo repetirán una y otra vez.

El veterano Bam Adebayo, del Miami Heat. (AFP)

Pero la solidez defensiva que presenta Miami lleva a la interrogante de: ¿qué duelos querrán los demás equipos cuando choquen con el Heat?

En el máximo nivel, es demasiado ambicioso aspirar a la perfección, así que los aficionados pueden esperar algunos compromisos en los que el marcador contrario se salga de control. Pero esos mismos fanáticos pueden tener la tranquilidad de que no será sencillo anotar contra su equipo.

Mitchell puede presionar a quien tenga el balón, Wiggins tiene la capacidad de lidiar con alas de gran tamaño y corpulencia, Adebayo puede intercambiar posiciones con eficacia y facilidad y Antetokounmpo puede ser el encargado de corregir los errores en las cercanías de la canasta.

La banca no se queda atrás

Y si el quinteto regular representa solidez defensiva, las opciones que tendrá Spoelstra desde el banquillo tampoco están muy atrás.

Pelle Larsson está bajo la lupa de muchos expertos que confían en que dará un gran paso al frente en su carrera durante la venidera temporada. Es un jugador bastante físico, que no muestra temor a la hora de cubrir a sus oponentes. El sueco se asoma como la pieza a la que Spoelstra puede acudir cuando Miami necesite más energía en la cancha.

También está Dru Smith, que no recibe ni cerca el reconocimiento mediático de otros jugadores de peso en la plantilla, pero que representa exactamente lo que Miami necesita en defensa. Presiona a los guardias, juega duro y no necesita del balón para impactar el juego.

Asimismo, la directiva del Heat también se ha encargado de formar un roster de mayor tamaño y esa es otra carta que podría dejar en evidencia su peso a lo largo de una campaña de 82 juegos. Miami no debería verse ante la necesidad constante de compensar por tener a jugadores más pequeños que sus rivales en ciertas posiciones. Tienen tamaño legítimo de su lado, además de versatilidad.

Con este personal, bajo el mando de un entrenador con una sólida reputación como la de Spoelstra, la de Miami bien podría posicionarse como una de las cinco mejores defensas de la liga.

La ofensiva del Heat mejorará de forma considerable en el próximo torneo y los fanáticos tienen toda la razón para estar entusiasmados al respecto. Pero cuando se trata de ganar juegos, la defensa de Miami podría ser la que termine de marcar la diferencia ●

Cinco cubanos que dieron el salto a las Grandes Ligas en 2026

El jonrón de Lázaro Montes en su estreno puso el foco sobre una nueva generación cubana que busca un lugar en la MLB

BÉISBOL

PEDRO FELIPE HERNÁNDEZ
phernandez@diariolasamericas.com

La llegada de Lázaro Montes a los Marineros de Seattle puso nuevamente el foco sobre el talento cubano. El jardinero habanero no solo es el debutante de mayor cartel entre los nacidos en la isla este año: también llegó a las Mayores como uno de los principales prospectos del béisbol.

Montes, de 21 años, fue promovido el 1 de septiembre y debutó con jonrón ante los Medias Rojas en Fenway Park. MLB Pipeline lo situaba como el prospecto número 56 de MLB y el quinto de Seattle. Sumó 38 cuadrangulares entre Doble-A y Triple-A, una producción que explica su consideración como uno de los bates jóvenes más prometedores. Su combinación de poder, juventud y proyección ofensiva lo convierte en la gran apuesta cubana de esta camada.

Pero Montes no es el único cubano que estrenó uniforme de Grandes Ligas en 2026. Junto a él aparecen otros cuatro jugadores nacidos en la isla: Kendry Rojas, Franco Alemán, Raynel Delgado y Yunior Tur.

Rojas, zurdo de Ciego de Ávila, es probablemente el que más se acerca a Montes en términos de proyección. El pitcher de 23 años debutó con Minnesota el 22 de abril y sigue siendo prospecto. En septiembre ocupaba el sexto puesto entre los mejores prospectos de los Mellizos, como eventual abridor de rotación. Su recta se mueve entre 95 y 97 millas por hora y el slider es su lanzamiento más destacado.

Alemán, nacido en Yaguajay, Sancti Spíritus, tuvo su oportunidad con Cleveland el 10 de mayo. El derecho de 25 años lanzó dos entradas sin permitir carreras en su estreno y alcanzó las 99 millas por hora. Seleccionado en la décima ronda del draft de 2021, su camino ha sido más largo, pero su brazo lo mantiene como alternativa de bullpen.

Delgado, habanero de 26 años, debutó el 14 de junio con Houston. El jugador de cuadro fue elegido por Cleveland en la sexta ronda del draft de 2018 y llegó a las Grandes Ligas después de varias temporadas en las Menores. En 2025 robó 40 bases en Triple-A y mostró versatilidad para defender segunda, tercera y campocorto, aunque su producción ofensiva en MLB ha sido más discreta.

El quinto es Yunior Tur, otro lanzador habanero. El derecho de 27 años debutó el 17 de julio con Oakland tras pasar por varias categorías de las Menores. Con sus 6 pies y 6 pulgadas, posee un físico imponente y fue señalado como el prospecto número 27 de los Atléticos antes de su primera llamada a las Mayores. Su estreno, sin embargo, ha sido irregular.

Lázaro Montes, #99 de los Marineros de Seattle, reacciona tras conectar un sencillo. (GETTY IMAGES)

Así, la promoción de Montes tiene un significado especial. Los cinco representan caminos distintos hacia las Grandes Ligas, pero el jardinero de Seattle parte con ventaja en edad, herramientas y consideración dentro de los rankings. Rojas es el otro nombre que merece seguimiento cercano por su potencial como abridor.

La camada confirma que Cuba continúa produciendo brazos y bates capaces de alcanzar el máximo nivel. Ahora queda por ver quién consigue convertir el debut en una carrera estable y quién, como Montes, logra dar el siguiente paso y convertirse en figura ●

Acuña, ¿Atlanta o la agencia libre?

REYES UREÑA
RURENA@DIARIOLASAMERICAS.COM

OPINIÓN

Ronald Acuña Jr. acaba de entrar en un club al que pertenecen Alex Rodríguez, Barry Bonds y Mike Trout. Antes de cumplir 29 años, alcanzó los 1.000 hits, 200 jonrones, 200 bases robadas y 500 carreras impulsadas. Lo hizo, además, después de perderse una cantidad considerable de partidos por lesiones.

Fue precisamente después de conocer esta hazaña que me surgió una pregunta: ¿debería Acuña buscar otra extensión con Atlanta o esperar la agencia libre?

Se interrogante la compartí con varios amigos cercanos, con quienes uno puede pasar horas hablando de béisbol. Uno me respondió que, económicamente, lo más conveniente para una estrella de ese nivel suele ser probar el mercado, aunque no le sorprendería que Acuña eligiera quedarse porque ha expresado varias veces su deseo de continuar en Atlanta. Otro lo resumió así: "habría que conocer los planes de los Braves a mediano y largo plazo, porque Acuña es un pelotero franquicia".

Creo que ahí está la verdadera discusión.

El momento de decidir todavía no ha llegado. Acuña tiene opciones de equipo para 2027 y 2028 por 17 millones de dólares cada una. Si Atlanta las ejerce, el venezolano llegaría a la agencia libre después de 2028, con 30 años. Para entonces, tendrá razones de sobra para escuchar ofertas. Pero Atlanta también tendrá razones de sobra para intentar retenerlo.

Porque hay jugadores excelentes, superestrellas y, de vez en cuando, aparecen peloteros que terminan convirtiéndose en la identidad de una franquicia. José Altuve es Houston, Derek Jeter fue Yankees. Y Acuña tiene la posibilidad de convertirse en eso para Atlanta.

En la MLB actual, donde las estrellas cambian de uniforme con frecuencia, conservar a un jugador que representa al equipo tiene un valor enorme. Acuña tiene talento, personalidad y conexión con los aficionados.

Eso no significa que deba regalarle dinero a Atlanta. Si los Braves quieren que sea su pelotero franquicia, deben pagarle como tal.

Por eso, si llega 2028 y Acuña está sano y sigue siendo Acuña, mi respuesta sería sencilla: que escuche al mercado, pero que Atlanta haga todo lo posible para que no tenga razones para irse.

Acuña puede conseguir un gran contrato en cualquier lugar. Si Atlanta reconoce su valor, ¿por qué no hacer que construya allí toda su historia? ●

Voces de Venezuela

Venezuela, Política y Petróleo: De Gómez a Trump

ORLANDO VIERA BLANCO
JURISTA Y EXEMBAJADOR

OPINIÓN

La historia económica contemporánea de Venezuela se resume en petróleo, caudillismo, gasto público [insaciable y devorador], inversión [frustrada o confiscada], populismo, fragmentación y derroche. Historia recurrente de desmantelamiento republicano, acompañada de una sensible borrachera de petrodólares.

El sólo estudio de la proporción que representó la renta petrolera respecto al PIB y qué parte se transformó en capital físico [ahorro], inversión real [transferencia de tecnología] diversificación, infraestructura y talento humano, desnuda una evidencia alarmante: las bondades del crudo fueron convertidas en cenizas.

Petróleo en chorros

El Banco Mundial estima que la renta petrolera llegó a representar 33,3% del PIB [1974], 35,9% [1979], 33,6% [1980] y 28,1% [1990]. En el período chavista alcanzó 28,1% del PIB en 2006 y 26,8% en 2008. Aisladamente, este factor no dice mucho. Pero históricamente revela un vicio muy poderoso: tanto hemos sido dependientes del petróleo como poco ha servido para generar un estado diversificado y próspero. Noruega -con un aporte del petróleo del 23% del PIB y 1.7 MBD- acumula ahorros por el orden de los 700 billones de dólares con sólo 5 millones de habitantes. De ese monto, 550 billones están colocados en renta fija.

En otras palabras, Noruega convirtió el ingreso petrolero en patrimonio financiero internacional, mientras nosotros lo convertimos en populismo, reparto, endeudamiento y corrupción.

Así será de 'noble' el llamado minotauro, que con todo y su mal uso, ha becado familias enteras en el exterior [gran mariscal], generado empresas básicas e importantes infraestructuras; urbanidad, educación, vivienda y vialidad, más generaciones enteras de inmigrantes felices. Pero una voracidad incontenible vació la tesorería y quebró los cimientos de un país portátil, rico y pobre.

Cuando el administrador de un recurso -que ha significado un tercio del PIB- es un Estado archipiélago y corsario, el crudo pasa de ser un milagro en tierra de gracia a escremento del diablo [Dixit Juan Pablo Pérez Alfonzo]. Venezuela tuvo más de una época de extraordinaria renta petrolera. La diferencia estuvo en cómo se utilizó. Los acuerdos petroleros no son per se el punto crítico. Es el destino del recurso.

Entre 1958 y 1972, el PIB -no petrolero creció en promedio 6,8% anual y la manufactura— excluyendo refinación—7,8%. El Banco Mundial atribuye parte de ese crecimiento a inversión extranjera y sustitución de importaciones. Sin embargo-como veremos más adelante con Pérez I [1974-79]- el crecimiento de industrialización no petrolera se dispara a un 122% [Empresas básicas]. Betancourt y Leoni, experimentaron crecimientos estables del 6% tanto en producción como en PIB no petrolero. Lectura: Crecimiento sostenido con diversificación en el sector público, controlado por el Estado, pero poca inversión privada real.

Durante la gran bonanza de 1999–2013 [Chávez] aumentaron considerablemente las transferencias sociales y el consumo. La dependencia de importaciones y la utilización política de PDVSA fue a ritmo de caja chica. El PIB no petrolero se desplomó [exprópiese]. Un reparto social inagotable [de millardito en millardito] en medio de una política de confiscación e ideología, convirtieron la economía de azul efímero a rojo, rojita

El estancamiento industrial acumulado consolidado en 15 años promedió +2-3% anual, en medio de la mayor borrachera petrolera de nuestra historia. Ingresos por el orden de los 800 billones de dólares en la era Chávez [1999-2013], fueron dos veces y medio superiores a lo ingresado en 41 años de democracia [1958-1998]. Casi un trillón de dólares se consumieron en misiones, tratados con Cuba, Alba y Petrocaribe [que le han costado a la nación al menos 75 billones de dólares]; desfalco, chatarra militar, subsidios, ideologización, obras inconclusas, viviendas desechables, saqueo de oro y petróleo y milicias [de cualquier nacionalidad].

Con Maduro llegó el colapso total. 70% de desindustrialización severa, caída de un 80% del PIB; pérdida del cono monetario [1$ =87 billones de bolívares anteriores], hambruna y desplazamiento, sin luz, agua, papel, lápiz ni medicamentos.

La pregunta frente al acuerdo petrolero Trump-Venezuela sería: ¿La nueva inversión petrolera permitirá convertir renta en infraestructura, productividad [privada], capital humano y crecimiento per cápita o simplemente generará rentismo, populismo, corrupción, violencia y miseria?

De Gómez a Medina, Pérez Jiménez y la nacionalización.

Cualquier comparable con la era Gómez, no es relevante por tratarse de un país [Venezuela] muy distinto en población, vialidad, educación y modelo político. Hablamos de un país que era una hacienda más que un estado, que salía de un siglo de montoneras y de caudillos a caballo.

Entre 1927 y 1935 la producción petrolera [en un país de 3-4 millones de habitantes] creció en un 146% y el PIB 66%. Pero seguimos siendo un país rural e iletrado bajo la dictadura del sable y el grillete. Con Medina la producción baja al 43% y el PIB no petrolero crece 60% [registrando desarrollo y diversificación]. El país se desruralizó. Con Pérez Jiménez se repite la ecuación: auge urbano, importantes obras públicas e infraestructura.

Con Pérez I 1974-1979-decíamos-el aumento de los precios del petróleo no generó un incremento de la producción [decrece un 21%: 2.3 MBD después de la nacionalización] pero aumenta 122% el proceso de industrialización no-petrolero. Chávez experimentó una caída de la producción [1999-2013] de un 13%, pero un crecimiento no petrolero del 57% acumulado, no reflejado en obras públicas sino en gasto social, rentismo y colaboración a tratados extranjeros [up supra]. La atrofia del Estado-Leviatán petrolero se acentuó.

Con Gómez cualquier comparable no mueve la aguja. Con Medina y Pérez Jiménez el crecimiento urbano y la movilización social es palmaria. Betancourt y Leoni establecieron importantes aportes de infraestructura, luz y agua. Carlos Andrés I, faraónico en términos de crecimiento no petrolero, embriagante en términos de botija. Lo común y sistémico: El petróleo-en el papel y en la constitución pertenece a todos los venezolanos, pero quién dispone, administra [o mal-administra] es sólo el estado convertido en un hombre. Surge una clase media fugaz, se acrecienta el culto al mesías. Un país rico termina en casas muertas.

Durante Juan Vicente Gómez Venezuela comenzó a transformarse estructuralmente de una economía agrícola en una economía petrolera. La explotación estuvo dominada por compañías extranjeras bajo régimen de concesiones. El Estado fue incrementando progresivamente su participación fiscal [15-16%: 1920-1922] Pero la escala poblacional era todavía corta. Venezuela tenía aproximadamente 3 millones de habitantes hacia 1930 y unos 6 millones al comenzar la década de 1950.

El petróleo permitió financiar carreteras, puertos, infraestructura urbana y administración pública, pero la cobertura social seguía siendo limitada. Privilegió el tamaño y las funciones del Estado antes que Venezuela pudiera construir y consolidar un sistema universal de educación, salud, agua y electricidad. Llegamos al periodo 1958–73: democracia, industrialización y capitalización.

Después de 1958 comienza una etapa diferente. La población pasó de aproximadamente 7 millones a 12,5 millones en 1973. El país crecía y se urbanizaba rápidamente. La política económica combinó petróleo, inversión pública, capital extranjero y sustitución de importaciones. En el periodo 1958-1972 las importaciones llegaron a representar sólo alrededor de 3% del consumo privado [1970] frente a 30% a finales de los años cincuenta.

Con Chávez importamos 1 de cada 4 dólares del PIB [soberanía alimentaria-sic-]. En 2012 importamos 62.000 millones de dólares y exportamos 97.000 millones de dólares. Cuánto de esas importaciones se fue por la cañería de CADIVI?: incalculable.

Justo hay que subrayar que Caldera I, Luis Herrera y Lusinchi, se mantuvo un récord elevado de importaciones. Recadi fue otro pésimo recuerdo. Sólo con Medina, Pérez Jiménez, Betancourt, Leoni y Pérez II, registramos una política real de sustitución de importaciones y una brecha de exportación, amplia.

Esto es importante porque muestra que la Venezuela anterior al primer gran boom petrolero sí estaba construyendo una base productiva interna. La inversión pública se tradujo en obras concretas. En 1959 comenzó el aprovechamiento hidroeléctrico del Caroní con Macagua I. Se creó EDELCA. Se expandió CADAFE. Se desarrollaron sistemas de riego [...] En 1960 comenzó a operar SIDOR y se desarrolló la industria siderúrgica. También se expandieron cemento, petroquímica, automóviles, fertilizantes, electricidad, telecomunicaciones y manufactura.

La educación superior se expandió rápidamente: UCV, ULA, LUZ, Universidad de Carabobo, Universidad de Oriente y posteriormente la Universidad Simón Bolívar ampliaron las carreras de ingeniería. La idea central de esta etapa no es que todo fuese eficiente. Es que la renta petrolera estaba financiando una infraestructura productiva que aumentaba la capacidad futura del país, pero sin vocación de diversificación ni ahorro. Y llega Carlos Andrés Pérez I: el salto petrolero y la expansión del Estado.

La guerra de Yom Kippur [1973] y el embargo petrolero árabe, produjeron el primer gran salto moderno del precio del petróleo. La renta petrolera venezolana pasó a niveles extraordinarios. Los ingresos fiscales aumentaron abruptamente. El Departamento de Estado estadounidense estimaba que los ingresos petroleros del gobierno venezolano alcanzaron unos US$9.000 millones en 1974. Pertinente compararlo con la era Chávez: 89.000 Millones 2008 y 93,6 Mil Millones 2012 [23% y 16.4% del PIB].

Con CAP I esos ingresos se reflejaron en el V plan de la Nación: Industrialización pesada; expansión de la infraestructura; nacionalización del petróleo; diversificación y desarrollo regional. Con Chávez pasamos a una feroz distribución de la renta, llegando al colapso con Maduro por falta de auditoría fiscal, consumo indiscriminado de las reservas, endeudamiento y desfalco.

En otras palabras en 41 años de Democracia se recibieron unos 350 mil millones de dólares y en la era Chávez-Maduro unos 900.000 Millones de Dólares. Aunque en ambos periodos la incidencia del ingreso petrolero en el PIB fue alta [de un 9% a un 36%] al aporte fiscal del petróleo al estado promedió un 85%, es decir, más de 3 de cada 4 dólares de los venezolanos era administrado, controlado, repartido (usufructuado y bebido) por sus gobernantes.

La población de los 70' era de unos 12,8 millones. Ahora unos 30 millones. En la era de 'vacas gordas' de CAP I, el ingreso petrolero trajo inversión, control del déficit fiscal, moneda estable, tasas de interés reguladas, infraestructuras, sustitución de importaciones. Le faltó generar ahorro. Con el boom Chávez, se exacerba el gasto social, las políticas de consumo masivo [misiones], infraestructuras no culminadas, políticas expropiadoras, caída de la inversión, caída de la producción, endeudamiento descomunal, cero ahorro.

La bonanza petrolera en los tiempos de Gómez, Medina, Pérez Jiménez, CAP I y Chávez apareció y repercutió en tiempos muy distintos, con consecuencias igualmente muy disímiles. En esencia el problema no fueron las concesiones petroleras o los sistemas/acuerdos de reparto. Fuel el control petrolero por el estado. Aquí reposa el estado de la cuestión: el justo medio entro lo público y lo privado.

El eterno problema fiscal

La expansión del gasto creó compromisos permanentes sobre los ingresos extraordinarios. El Banco Mundial estima que el windfall petrolero [1974–82] fue equivalente aproximadamente a dos años de PIB. Y llega Herrera Campins. Represa el gasto, favorece el desembolso de divisas-RECADI, devalúa la moneda por primera vez de 4,30 a 7,50 Bs/$ [Gómez=3,90 Bs/$], Pérez Jiménez [3.60 Bs/$] y Betancourt, Leoni, Caldera, Lusinchi [4,30 Bs/$].

Cuando murió Chávez llegamos a una tasa de cambio de 6,3 'Bolívares Fuertes' o 6,300 Bolívares (si le ponemos los 3 ceros eliminados). Chávez recibió la tasa de cambio a 500 Bs/Dólar, es decir, una devaluación de 12 veces respecto a la tasa de cambio recibida, con ingresos que significaron-hemos dicho-casi el triple de todo lo recibido en 41 años de democracia.

Con Maduro 1$ pasará a costar 80,7 billones de bolívares de la unidad anterior. El problema no fue explotar el petróleo sino expoliar y convertir los ingresos extraordinarios en gasto y deuda permanente sin respaldo.

Regresemos al ejemplo Noruega. Con una producción de 1.7 mbd, ha logrado un ahorro de casi un trillón de dólares. ¿Cuánto deberíamos atesorar hoy en nuestras arcas? ¿Dónde están nuestros dólares? ¿Quién ha sido el verdadero beneficiado? ¿Por qué? ¿Por un contrato, una concesión o una regalía? El petróleo no es problema, como no lo es el sofá-sic- ●

El nuevo circo del régimen

IBÉYISE PACHECO
PERIODISTA Y ESCRITORA
VENEZOLANA

OPINIÓN

Delcy Rodríguez anunció el "Plan Maestro para La Guaira" compuesto por un acuario, un centro de conservación de la fauna silvestre, un centro veterinario y un hospital especializado para animales. El proyecto tendrá la asistencia técnica del Centro Zoológico de Rescate de India.

Todo esto es parte de un paquete que lleva el presunto objetivo de recuperar La Guaira, (aunque nadie entiende todavía cómo) porque el anuncio solo refiere a los animales.

La interina dijo que la obra conformaría un conjunto de infraestructura de 11 mil metros cuadrados entre Caracas y La Guaira con zoológico y acuario incluidos. En cuanto al hospital y el centro veterinario de atención, el régimen detalló que estarán dotados con laboratorios, quirófanos, áreas de diagnóstico y de recuperación, aulas de formación y espacios de reproducción y atención animal.

Los planes anunciados no incluyen ninguna obra que beneficie directamente a los damnificados afectados por la tragedia del 24 de junio, muchos de ellos necesitados de reclusión hospitalaria.

Es inevitable asociar este anuncio con los gustos excéntricos que forman parte del código cultural de narcotraficantes y dictadores. Los zoológicos de Pablo Escobar y el Chapo Guzmán han ratificado el placer de los narcos y su sensibilidad por la fauna, mientras asesinaban a incalculable número de personas.

Otro ejemplo a lugar es el del dictador filipino Ferdinand Marcos cuando después del devastador terremoto que en 1976 golpeó varias islas de Filipinas, declaró al día siguiente estado de calamidad pública y movilizó recursos para rescate y asistencia, aunque dio prioridad a la distracción, por lo que declaró 3.400 hectáreas como reserva de fauna donde desarrolló su proyecto de animales africanos con jirafas, cebras, y los hermosos impalas antílopes.

Y este ejemplo viene a lugar porque se trata de un dictador que armó un ostentoso zoológico después de una catástrofe.

Para el caso del proyecto local sería importante abrir la consulta acerca de los requisitos que expertos enumeran como indispensables para un proyecto de las dimensiones del anunciado por la interina. Por ejemplo, las exigencias técnicas para mantener un acuario moderno.

La pregunta no solo estaría referida a cuánto cuesta la construcción de los 11 mil metros cuadrados anunciados. Lo medular es si Venezuela puede garantizar la infraestructura crítica y los alimentos indispensables para mantener vivos a esos animales.

Mientras miles de venezolanos pasan hambre.

El tema da para actualizar un registro de los Ángeles Times de hace 9 años en el zoológico de Caricuao con motivo de la agonía por falta de alimentos de la elefanta Ruperta cuando uno de los trabajadores le comentó al reportero del periódico americano mientras cortaba auyamas para los animales: "A veces nosotros tenemos más hambre que ellos".

Actualmente la incapacidad para el mantenimiento de los animales se extiende a todo el país. Se han difundido imágenes de pumas severamente desnutridos y la agonía de un león africano, de un tigre de Bengala, un jaguar, un cunaguaro y aves rapaces. Nuevamente los trabajadores han argumentado que la falta de presupuesto les ha impedido alimentarlos.

Respecto al acuario, anunciado de dimensiones gigantescas, exigiría para su funcionamiento complejos y costosos requisitos en todos los sentidos. Solo en términos técnicos requiere de una instalación de soporte funcionando 24 horas al día los 365 días al año. Condición vital para los animales porque un fallo prolongado puede matar una colección entera.

En paralelo habría que considerar los millones de venezolanos a quienes regularmente no les llega agua a sus casas.

Otro servicio indispensable para el funcionamiento del acuario es el suministro de electricidad continua para la operación de los sistemas de alimentación eléctrica de emergencia, para que las bombas mantengan el agua circulando con plantas de tratamiento y renovación, así como la preparación y almacenamiento refrigerado de alimentos, protocolos contra incendios, inundaciones, fugas, contaminación y fallos del servicio; y por supuesto para la iluminación normal y de emergencia; así como la ventilación y climatización adecuadas.

Es de suponer que para lograr ese óptimo servicio eléctrico ya habrán cumplido con le ejecución para estabilizar la red en tres años cuyo calculo ha sido estimado en 15 mil millones de dólares.

Obviamente el régimen está procurando una narrativa de normalización y lavado de imagen. Pero para hacerlo son malvados. Subestiman y maltratan a un pueblo dolido y necesitado, derrumbado después de por lo menos 6.500 muertos, y 17.900 personas sin hogar, según balance reciente de la agencia de noticias AP ●

TribunaAbierta

Un hombre en la luna

JAIME BAYLY

El reloj de mi hermano

OPINIÓN

De paso por ciudad de Panamá, visité a mi hermano Manuel, a quien no veía hacía más de diez años. Vive en una fortaleza amurallada, rodeado de custodios que darían la vida por él. Es más fácil ver al Papa en el Vaticano que entrar en la ciudadela de mi hermano. El reencuentro, propiciado por él, fue también una reconciliación.

Nos habíamos distanciado porque le aconsejé torpemente que no se casara con la mujer que es ahora su esposa. Le dije: acabas de conocerla hace pocos meses, comprendo que estés enamorado, pero no te apures en casarte. También le dije: y si vas a casarte sin conocer bien a tu novia, debes firmar una separación de bienes. Ya entonces Manuel era rico. Tuvo la fortuna de que su padrino fuese el hermano mayor de nuestra madre, Bobby, empresario minero, quien siempre expresó un afecto particular por su ahijado Manuel, y que, al morir, le dejó bastante dinero. Por eso le aconsejé que no se atropellara en casarse, que no tomase una decisión precipitada, que se diese un tiempo para conocer mejor a la novia y que, en cualquier caso, firmase un acuerdo prenupcial de separación de bienes.

Ella, una artista, tocó el piano, me enseñó sus pinturas y, con mucha gracia, me dijo que estaba enamorada. Me impresionó su carácter, su confianza en sí misma

Pero Manuel, que tenía fama de playboy y salía con las modelos más lindas, que compraba los autos más costosos y los relojes más lujosos, que paseaba su reputación de soltero codiciado por las discotecas de moda, se enamoró hasta los huesos y, por supuesto, desoyó mis consejos. Se casó con Julieta, no firmó separación de bienes y no me invitó a su boda en Lima, la ciudad del polvo y la niebla. Me hizo un favor. No me gustan las fiestas. Me ahorré el viaje y, de paso, el regalo. Pensé regalarle un reloj que él mismo me había obsequiado cuando cumplí cincuenta años, pero mi esposa me refrenó, alegando que reciclar ese regalo, devolviéndoselo cuatro años más tarde de haberlo recibido, sería de mal gusto, y entonces me deshice del reloj usado, rematándolo a buen precio. Cuando eres dueño de un reloj tan lujoso, el reloj se adueña de ti.

Poco después de casarse, y tal vez por usar relojes tan caros que costaban lo que valía un auto de alta gama, una pandilla de secuestradores emboscó a Manuel en la puerta de su residencia, con la intención de secuestrarlo. No contaban con la fiera determinación de mi hermano, quien, lejos de entregarse, sacó una pistola y disparó a los criminales. Segundos después, llegaron sus guardaespaldas, quienes abrieron fuego contra los delincuentes. En medio del tiroteo, Manuel, sin perder el aplomo, hirió a los hampones y salvó la vida. Malheridos, los secuestradores se batieron en retirada, mientras mi hermano y sus custodios recuperaban el aliento al ver que solo tenían heridas leves tras la balacera. Entonces Manuel se quitó el reloj de oro y se lo regaló a uno de sus guardaespaldas, quien, en medio del fuego cruzado, lo había protegido con su propio cuerpo, a riesgo de morir. Esa misma noche mi hermano decidió mudarse a Panamá.

Manuel fue siempre un hombre recio y valiente, un peleador feroz, un pistolero sin miedo. De todos mis hermanos, solo él se enfrentó a golpes con nuestro padre, dándole una memorable paliza. Nunca más nuestro padre se atrevió a pegarle ni a insultarlo. Desde entonces admiré a Manuel por poseer un coraje que a mí me era esquivo. En otra ocasión, se lio a golpes con nuestro hermano, el querido ingeniero, y le asestó tal golpiza que lo mandó a una clínica con el rostro ensangrentado. No conviene tener a Manuel como enemigo. Es tranquilo, habla poco y parece un santurrón. Pero si le buscas pelea, llevas las de perder.

Al recibirme en su fortaleza amurallada, tras pasar varios controles de seguridad, Manuel me contó que su esposa Julieta, diseñadora de modas, bella y refinada, se encontraba de viaje. De inmediato me presentó a sus hijos, ambos tan estimables: una niña de siete años y un niño de tres. Ella, una artista, tocó el piano, me enseñó sus pinturas y, con mucha gracia, me dijo que estaba enamorada. Me impresionó su carácter, su confianza en sí misma. El niño, bien parecido a su padre, listo e inquieto, me mostró su colección de autos, buses, camiones y grúas. Sin duda su gran pasión eran los autos, pues, a tan precoz edad, ya había coleccionado centenares, de todos los colores y tamaños. Me recordó a Manuel, de niño, cuando su padrino Bobby llegaba desde Londres con unos regalos espléndidos para él, por ejemplo, unos trenes inmensos, eléctricos, para armar, cuyos rieles Manuel desplegaba en las salas de la casa, mientras sus hermanos lo envidiábamos, maravillados.

A pesar de que la residencia panameña de Manuel era muy grande, con muchas salas de estar, con pinturas y esculturas de gran valor, y a pesar de que había varias señoras hacendosas del servicio doméstico en la cocina, solo se me ofreció un vaso de agua, y no de botella, sino del caño de la cocina. Yo no bebo alcohol, ni siquiera una copa, porque soy bipolar y el trago me pone necio. Pero hubiera apreciado una coca cola con hielo, una limonada al tiempo, un agua de membrillo, un jugo de papaya. Eran las seis de la tarde, apenas había tomado un modesto desayuno en el hotel y por eso me moría de hambre, pero mi hermano no me invitó un plátano, una manzana, una gelatina, un pan con huevo, un dulce de guayaba, nada. Manuel hablaba de las ventajas fiscales de vivir en Panamá y yo salivaba de hambre, hasta que escuchó los ruidos cavernosos de mi estómago y me regaló un chocolate que, según dijo, había comprado en Sao Paulo. Al saborear el chocolate, pensé: esta delicia me ha salvado de desmayarme. Luego pensé: qué suerte tuvo Manuel de que Bobby fuese su padrino.

A las siete en punto de la tarde, dije que debía salir rumbo al aeropuerto. Manuel se ofreció a llevarme. Le dije que un chofer me esperaba abajo, con mis maletas en su camioneta. El aeropuerto está muy cerca, dijo Manuel. Le pregunté cómo marchaban sus negocios. Muy bien, dijo, sin entrar en detalles. Antes de despedirse de mí, me llevó a su vestidor y me mostró su colección de relojes. Quedé asombrado, pues eran muchos, todos muy elegantes. Me dijo: elige el que más te guste. No, qué ocurrencia, estás loco, le dije. Manuel eligió uno por mí, me dio el reloj y dijo: es un Daytona, vale setenta mil dólares, es tuyo. Nos dimos un abrazo. De nuevo éramos amigos. Yo pensé: llegando a Miami, se lo venderé a mi relojero de confianza. Manuel me recomendó un hotel de playa en la isla Barú, cerca de Cartagena de Indias, y un hotel en Sao Paulo, una de sus ciudades favoritas. Enterados de que yo viajaría esa noche a Miami, sus hijos, eufóricos, anunciaron que viajarían conmigo, y hasta se subieron a la camioneta que había contratado. Nos reímos y quedamos en vernos pronto en la isla donde vivo.

Así como en su día revendí a buen precio el reloj que Manuel me regaló por mis cincuenta años, ahora, once años después, me hacía ilusión vender también el reloj que acababa de obsequiarme en ciudad de Panamá

Rumbo al aeropuerto, yo seguía con hambre. Manuel me había regalado una caja de chocolates para mi hija adolescente. Me vi obligado a abrirla y comer un chocolate. Luego miré el Rolex Cosmograph Daytona de oro amarillo y pensé que visitar a mi hermano en su fortaleza amurallada era el mejor negocio que había hecho ese año, un año de gastos exorbitantes para mí, pues se casó una de mis hijas (y no invitamos a Manuel a la boda), y se jugó el mundial de fútbol (y acudimos a los estadios para ver cinco partidos, incluyendo la final), y le regalé una camioneta a mi esposa. Así como en su día revendí a buen precio el reloj que Manuel me regaló por mis cincuenta años, ahora, once años después, me hacía ilusión vender también el reloj que acababa de obsequiarme en ciudad de Panamá, un domingo por la tarde, en su hermosa residencia con vistas al campo de golf.

Ya en salón ejecutivo de la aerolínea panameña, a la espera del vuelo de regreso a casa, aplaqué mi severo estado famélico comiendo diez sánguches, pero sin engullir el pan, solo tragando el relleno de pollo con pesto, o de jamón con queso, mientras pensaba que Manuel hizo bien en casarse con Julieta, hizo bien en desoír mis consejos de ganar tiempo para conocerla mejor, hizo bien en compartir todo con ella, el amor de su vida, pues ahora parecía un hombre tranquilo y feliz, sin la pulsión de ser aún más rico, sin la urgencia de manejar autos a toda prisa, sin ganas de liarse a golpes en una discoteca, siendo fiel, por fin, a una mujer ●

Dibujo Libre

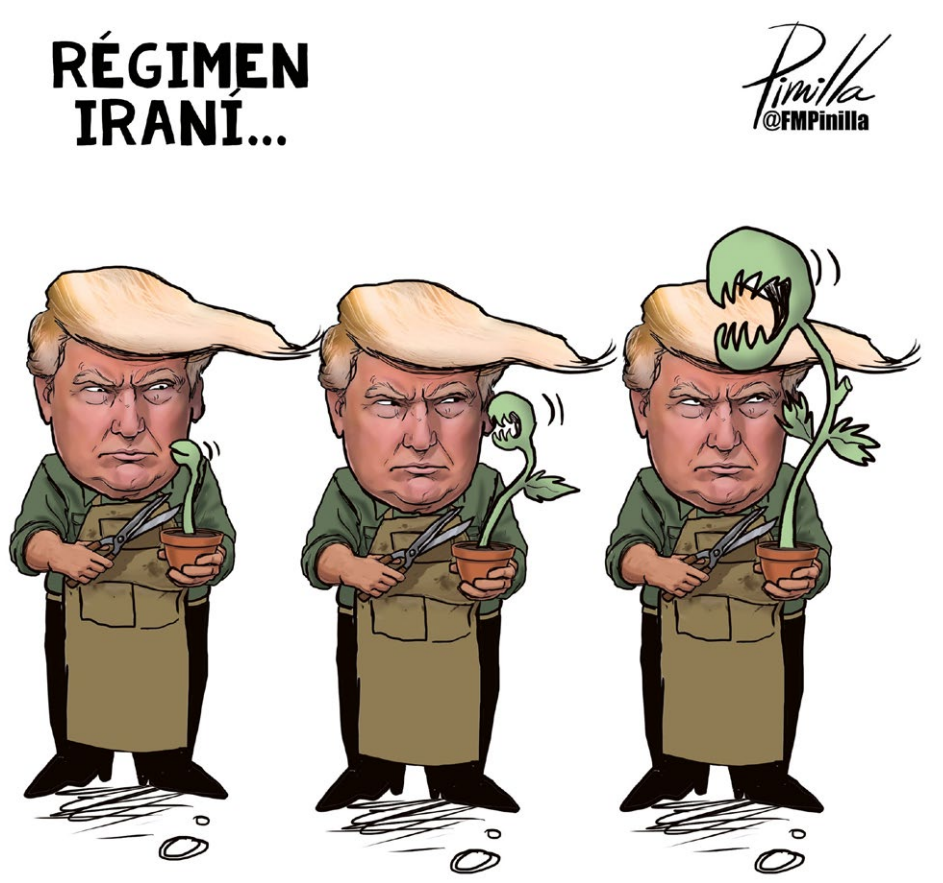

Flores plásticas para Oshun y un mapa nuevo para Armando

CAMILO LORET DE MOLA
PERIODISTA

OPINIÓN

"Nunca vendrían por el malecón, las invasiones llegan cerca de las ciudades, pero nunca directamente en la capital", Armando tiene planos y pequeños mapas desplegados sobre la mesa del comedor de estilo que heredó de sus padres, que a la vez la heredaron de sus abuelos.

Su esposa se queja porque Armando se gasta las baterías de "las recargables" en esta nueva pasión de tener un puesto de mando adelantado, "jugando a la guerra, a falta de televisión prefiere disfrazarse de estratega", se burla mientras conversamos por teléfono.

Armando cree que vendrán por Santa Cruz del Norte, al este de la capital, o por la playita de Baracoa, al oeste de La Habana. Como la esposa no le cede el teléfono tiene que gritar sus predicciones para que yo las pueda escuchar, ella está apurada por trasmitirme mensajes para su familia antes que se le caiga la señal, "no tengo tiempo para comederas de mierda, que aquí no va a venir nadie", y sigue enumerándome las pastillas que deben mandarle o la dirección de una parienta con la que quiere recuperar el contacto.

A voz en cuello Armando asegura ahora que debemos poner el ojo sobre Puerto Rico, porque el ataque no vendrá de La Florida sino de la isla del encanto donde ya entrenan para el desembarco. "Que bombardeen bandejas de picadillo", corrige la mujer, "para que tu veas como hasta la familia de Díaz-Canel sale a recoger los paquetes en la calle".

Le pregunto si Armando consulta con alguien o comparte sus teorías con otros estrategas de café con leche, "no mijo, no, esto es el monólogo de un desesperado, que por suerte ya le encontró un uso a la mesa del comedor", se ríe y comenta lo suficientemente alto para que Armando la escuche, "está reciclando toda la mierda que le enseñaron en las MTT hace cuarenta años, cuando era Reagan el que supuestamente nos venía a invadir".

Aquí en Miami me encuentro con Luisa que le está mandando un ramillete enorme de flores plásticas a su sobrina en Santiago de Cuba. Le comento lo inusual de semejante envío cuando nuestras familias en la isla piden desesperadamente medicina, comida y artículos de primera necesidad. Luisa dice que es un asunto de fe y que ella respeta mucho la devoción de su sobrina.

"Son para Cachita, le sale mucho más barato que se las mande desde aquí, porque los precios se han disparado, fíjate que un girasol es comparable a un pomo de aceite".

La devoción en plástico parece un sacrilegio para la virgen de la caridad del cobre, pero Luisa asegura que eso ya se habló con la iglesia católica, allá en Cuba, y están de acuerdo que no es momento para ponerse exigentes. "el problema está del otro lado, porque mi sobrina le mete a los dos lados y no se si el padrino estará feliz con que se le pongan las plásticas a Oshun"

Le pregunto por los merolicos, que no han desaparecido, esos trabajadores por cuenta propia que reciclando plástico consiguen mantener un mercado de baratijas en todos los pueblos cubanos, incluyendo las flores amarillas con tallos verdes que la sobrina de Luisa necesita.

"No es lo mismo, si te vas a rebajar con plástico pues que vengan de la yuma, que la virgen tiene que ver un poco de respeto y no matar la jugada con la chapucería esa llena de bordes que venden allá".

Al final las flores que está por mandar son chinas, la misma procedencia de muchas de las que venden en Cuba, pero Luisa insiste en defender la condición de yumas del enorme ramo que ahora mismo intenta comprimir hasta lo imposible con una capa de nylon transparente.

La hija de Luisa me abre los ojos, "es ella la de la brujería, se está poniendo una asistencia a través de la agencia de paquetería y mi prima se presta al jueguito porque igual le mandamos lo que de verdad necesita".

Luisa se altera, se deshace en insultos por el supuesto irrespeto de su hija, "se cree que se las sabe todas, al final casi pierde el matrimonio y si todavía tiene marido es también por Oshun, así que no joda con las flores que debería estar agradecida".

La hija sonríe y se bula, "no me quedó claro si lo de preservar el marido fue una bendición o un castigo", alcanza a decir antes que Luisa vuelva con sus insultos al tiempo que presiona el ramo en la caja de cartón, disputándole el espacio a tubos de pasta, paquetes de café al vacío y varios pomos de medicina ●

"Señores imperialistas", con cariñito y aburridos de esperarlos

ZOÉ VALDÉS
ESCRITORA Y PERIODISTA

OPINIÓN

La relación del pueblo cubano con Estados Unidos fue una de esas historias imposibles de explicar mediante categorías simples. No era únicamente amor ni únicamente odio. Tampoco era una rivalidad permanente ni una amistad frustrada. Se trataba de una mezcla extraña de admiración, cercanía, resentimiento histórico, familiaridad cotidiana y cansancio acumulado. Si hubiera que resumir el sentimiento predominante de muchos cubanos, quizás no sería el clásico "abajo el imperialismo" ni tampoco una idealización ingenua del vecino del norte. Sería algo mucho más cubano, o más oficialista como en aquel cartel frente al Malecón modificado durante una madrugada por un valiente: "Señores imperialistas, no le tenemos ningún miedo". Y el valiente escribió en chiquitico: "...más bien les tenemos cariñito". Ahora tal vez ese patriota añadiría: "...pero ya estamos bastante aburriditos de esperarlos".

Durante más de seis décadas, Estados Unidos ha ocupado un lugar central en la vida cubana. No existe otro país extranjero que haya influido tanto en las conversaciones de sobremesa, en la política, en la economía, en los sueños migratorios y hasta en el humor popular. La presencia estadounidense en la imaginación cubana es constante. Aunque el enfrentamiento político entre ambos gobiernos ha marcado generaciones enteras, la relación entre los pueblos ha seguido caminos mucho más complejos.

Muchos cubanos crecieron escuchando discursos sobre el imperialismo mientras veían prohibidas películas de Hollywood, escuchaban ocultos música estadounidense o soñaban en secreto con visitar Miami. Esa aparente contradicción nunca lo fue realmente para la gente común. El cubano promedio aprendió a diferenciar entre la política de Washington, el gobierno estadounidense, y el ciudadano estadounidense de carne y hueso. Mientras los gobiernos intercambiaban acusaciones, millones de cubanos desarrollaban vínculos familiares, afectivos y económicos con personas que vivían al otro lado del estrecho de Florida.

Miami, de hecho, se ha convertido en una especie de extensión emocional de Cuba, unos dicen en broma -ojalá sólo quede en el chistecito- que es "la ciudad de Cuba más próxima de Estados Unidos". Hay familias repartidas entre La Habana, Hialeah, Santiago de Cuba y Tampa que hablan todos los días por videollamada. Las visitas y los paquetes han tejido una red humana tan profunda que resulta imposible hablar de Estados Unidos como una realidad ajena. Para muchos cubanos, Estados Unidos no es un país lejano: es el lugar donde vive un hermano, una hija, un primo o un amigo de toda la vida.

Sin embargo, el afecto convive con el rencor. Existe una memoria histórica que no desaparece fácilmente. La intervención estadounidense en los asuntos cubanos durante buena parte de los siglos XIX y XX dejó huellas profundas. A eso se suman décadas de un cacareado embargo inexistente, manipulado por la tiranía, sanciones de papier maché y enfrentamientos políticos que muchos cubanos consideran responsables de una parte importante de las dificultades económicas del país, y que en realidad no lo son, porque constituyen una mascarada para mantener a unos y a otros, a tirios y troyanos, en el poder. Incluso entre quienes critican duramente al régimen castro-comunista, es frecuente encontrar opiniones negativas sobre determinadas políticas estadounidenses hacia la isla.

Pero el fenómeno más interesante en la Cuba actual quizás no sea el amor ni el resentimiento, sino el agotamiento. Tras generaciones enteras escuchando la misma disputa, una parte creciente de la población parece observar el conflicto con una mezcla de escepticismo y aburrimiento. Muchos jóvenes no sienten la carga ideológica que movilizó a sus abuelos o a sus padres. Les preocupan más los salarios, la vivienda, la emigración, la conectividad o las oportunidades laborales que las grandes batallas retóricas de la Guerra Fría. Les preocupa sencillamente el futuro, sus vidas.

En ese sentido, el antiamericanismo tradicional ha perdido fuerza. No porque haya surgido una admiración ciega por Estados Unidos, sino porque la realidad cotidiana impone otras prioridades, y porque al final los malos eran los buenos porque son los que les matan el hambre. La retórica de plaza sitiada resulta menos convincente para una generación que consume contenidos globales por internet y que conversa diariamente con familiares establecidos en ciudades estadounidenses.

Al mismo tiempo, también se ha debilitado la visión romántica de Estados Unidos como una tierra mágica donde todos los problemas desaparecen. Las redes sociales han mostrado una realidad más compleja. Los cubanos conocen mejor las dificultades económicas, la polarización política y los problemas sociales existentes en la sociedad estadounidense bajo gobiernos demócratas, ahora socialistas. También, todo sea dicho, ICE ha venido para convencerlos. La famosa imagen del sueño americano sigue teniendo atractivo, pero ahora es observada con más matices y menos ingenuidad.

Por eso la relación actual se parece menos a un romance apasionado o a una enemistad irreconciliable y más a una vieja relación familiar de estira y encoge. Hay cariño porque existen décadas de intercambios humanos, culturales y afectivos. Hay rencor porque pesan los rifirrafes históricos provocados por los Castro y los conflictos políticos que no debieron existir nunca. Pero también hay una sensación creciente de cansancio frente a una pelea que parece repetirse una y otra vez sin ofrecer soluciones reales a la vida de la gente.

Quizás el sentimiento más extendido entre muchos cubanos no sea preguntarse quién tiene la razón definitiva en esta larga disputa, sino cuándo terminará. ¿Cuándo dejarán de utilizarse las tensiones bilaterales como explicación universal para todos los problemas? ¿Cuándo podrán normalizarse unas relaciones que, por geografía, historia y vínculos humanos, están condenadas a existir? ¿Cuándo acabarán de invadirnos de una pura vez? ¿Cuándo llegarán los bárbaros? ¿O como en el poema de Cavafis nunca llegarán? Porque esa gente al fin y al cabo habrían sido la solución.

En resumen, Estados Unidos seguirá siendo una referencia inevitable para Cuba, y Cuba seguirá ocupando un lugar singular en la imaginación estadounidense. Son dos vecinos demasiado cercanos para ignorarse y demasiado entrelazados para separarse emocionalmente. De ahí que, cuando algunos intentan describir la relación únicamente en términos de odio o confrontación, olvidan la realidad cotidiana de millones de personas.

La verdad es más sencilla y más humana. Después de tantos años de discursos, sanciones, promesas, desencuentros y reconciliaciones parciales, muchos cubanos parecen mirar hacia el norte y decir, medio en serio y medio en broma: "Señores imperialistas, no es que les odiemos ni le tengamos ningún miedo. Más bien les tenemos cariñito. Pero, sinceramente, ya estamos bastante aburridos de que nos tiren a mierda" ●

Desde la esquinita de Reme

REMEDIOS DÍAZ OLIVER

*Mackenzie Scott se a convertido en una de las mayores donantes de caridad del mundo. Mas de 20 mil millones de dólares han sido donados en un breve periodo de tiempo. Mackenzie estuvo casada por más de 20 años con Jeff Bezos y recibió acciones de Amazon en el divorcio. ¡Es una magnífica persona!

La infiltración de castristas en grupos de cubanos patriotas es cada día más evidente. Ahora el Gobierno de USA declara que un cubano que vivía en Kendall por años se convirtió en un "fantasma" al lado de Luis Posada Carriles. Y también se informa que ha sido "devuelto" a Cuba. ¡Una misteriosa orden de deportación! ¡Más preguntas que respuestas!

Lionel Messi, la estrella del fútbol, anunció su retiro definitivo del equipo de Argentin y miles de seguidores se están preguntando ¿por qué ahora? Messi es un atleta extraordinario. Su liderazgo en Miami ha dado nueva vida al equ ipo.

La Convención Republicana de Medio Término a celebrarse en Dallas, los días 9 y 10 de septiembre, será un formidable espectáculo que impulsará el entusiasmo de los votantes del Partido de Ronald Reagan para las elecciones de noviembre. ¡Éxitos!

El alcalde más grande que ha tenido New York en su historia, sin duda, ha sido Rudy Giuliani. Rudy acaba de declarar que la posible participación del actual alalde socialista de New York, Mandani, en los actos de Septiembr 11, lo entristecen y lo ofenden. ¡Alla va eso!

El exconngresista de New York Pete King declaró que Mandani debe mantenerse fuera de NY durante los actos de recordación del 11 de septiembre. Mandani, sin embargo, confirma que estará presente.

¡Créalo o no lo crea! El problemático Hunter Biden está discutiendo una posible aspiración presidencial después de haber recibido un perdón de las manos de su padre, Joe Biden. El joven involucrado en todo tipo de aberración (drogas, inmoralidades, etc.,) aspira a convertirse en el líder del mundo libre.

El secretario del Ejército de EEU, Dan Driscoll, lenvió su renuncia al presidente Trump después de meses con serias diferencias con Pete Hegseth, ambos hab tenido varias diferencias con sus subalternos y ha despedido a colaboradores valiosos.

Newt Gingrich predice que los republicanos ganarán varios asientos adicionales en la Cámara Bajay el Senado y que los demócratas se llevarán tremenda sorpresa. Aunque esta no es la opinión de la mayoría de los periodistas yo estoy de acuerdo con el famoso lresisentel de la cámara. Los estadounidenses ñno quieren estrenar socialismo ni comunismo en este país y votarán por los republicanos aunque no les gusten algunas cosas de la actual administración.

El jurado en el caso de Lindsay Clancy no se puso de acuerdo e informó al juez que no han llegado a una decisión. El juez los mandó a seguir tratando. Y finalmente se produjo el resultado que muchos temíamos.

Pete Hegseth desmintió totalmente a NBC, que estaba promoviendo la historia que el s ecretario Hegseth pensaba aspirar a la presidencia en el 2028. "Nada de eso es cierto" dijo enfáticamente el Sr Hegseth. Bueno se les acabó la historia y la intriga.

Los socialistas/comunistas de Rosario Murillo y Daniel Ortega han anunciado que no habrá más elecciones libres en Nicaragua y que la oposición deberá desaparecer. Esto es un golpe profundo a la democracia en nuestro continente. Mientras el resto del hemisferio ha dado un viraje a la democracia y eliminado al comunismo países de nuestro entorno como Nicaragua son forzados a virar a una doctrina criminal y pasada de moda. Veremos en qué queda esta anormalidad.

La misteriosa salida de María Bartiromo de Fox News tiene al mundo de las noticias totalmente sorprendido. Después de trabajar 12 años en Fox su salida ha producido un caos. María es una excelente periodista y sus programas eran esperados todas las semanas por los millones de televidentes que la seguían fervientemente.

Una de las voces más querida del noticiero nacional de Univisión, Lourdes del Río, sale del canal después de 27 años. Lourdes tiene una presencia elegante, es una mujer carismática y es lamentable que salga de Univisión después de tantos años. Adonde quiera que vaya Lourdes será un éxito. ¡Buena suerte amiga!

Están en un bar y una señora le pregunta a un jovencito -¿Qué edad crees que tengo? El joven contesta: Pues, por la mirada 25 años, por tu piel unos 20, y por ese cuerpo 18. ¡WOW! Tu si sabes conquistar a las mujeres... ¿Y ahora qué vas a hacer? La suma.

Para terminar las dictaduras del socialismo del siglo XXI hay que cesar sus leyes infames

CARLOS SÁNCHEZ BERZAÍN
ABOGADO Y POLITÓLOGO. DIRECTOR DEL INTERAMERICAN INSTITUTE FOR DEMOCRACY
www.carlossanchezberzain.com

OPINIÓN

Un grupo delictivo organizado detenta el poder desde 1959 en Cuba, desde 1999 en Venezuela, desde 2003 en Bolivia y desde 2007 en su segundo tiempo en Nicaragua. Empezó llamándose castrismo y se internacionalizó como socialismo del siglo 21, castrochavismo o izquierda latinoamericana. No habrá terminación de estas dictaduras sin cesar sus normas que violan derechos humanos, impiden la libertad y el desarrollo de los pueblos, "leyes infames" impuestas para la opresión, el terrorismo de Estado y la impunidad.

Ley infame es la "norma que elaborada y establecida, siguiendo el procedimiento formal para su creación, viola en su objeto y contenido los derechos humanos y las libertades fundamentales". Una ley infame es en verdad una no ley, porque el concepto básico de ley es el de un "precepto dictado por autoridad competente, en que se manda o prohíbe algo en consonancia con la justicia y para el bien de los gobernados".

Toda la fundamentación filosófica, ética, moral y jurídica de la ley, cuestiona la naturaleza misma de la norma cuando esta no busca la justicia y el bien común. Las leyes infames o del sistema del socialismo del siglo 21 impuestas en Cuba con los Castro y Diaz Canel, Venezuela con Chavez y Maduro, Bolivia con Morales y Arce, Nicaragua con Ortega y Murillo, Ecuador con Correa, son instrumentos que violentan la posibilidad de justicia y que solo favorecen la opresión y el régimen de terror, institucionalizando la concentración de poder y la desigualdad.

Las denominadas constituciones políticas impuestas, suplantadas, reformadas o de cualquier forma establecidas por el socialismo del siglo 21 son estatutos dictatoriales que hacen desaparecer los elementos esenciales de la democracia: violan la libertad y los derechos humanos; desnaturalizan el estado de derecho, extinguen la separación e in dependencia de los órganos del poder público, impiden la libre organización social y política; y en lugar de lecciones libres crean un sistema de dictadura electoralista con fraude institucionalizado en el que el pueblo vota pero no elige.

Los derechos humanos en las Americas son derechos fundamentales porque la Convención Americana de Derechos Humanos o Pacto de San José es un instrumento obligatorio que en su contenido establece derechos abiertamente violados por las normativas fundamentales del socialismo del siglo 21, como el caso de la irretroactividad de la ley, desconocida luego de ser proclamada con el agregado de excepciones con las que aprueban leyes especiales para aplicar la retroactividad.

Los derechos humanos relativos a la libertad y seguridad personal, las garantías judiciales, el principio de legalidad, la libertad de pensamiento y de expresión están meticulosamente violados. La propiedad privada es un derecho humano y su vulneración en el sistema dictatorial es generalizada con normas que permiten confiscaciones, sanciones, expropiaciones injustificadas y todo tipo de usurpaciones.

El sufragio universal o voto universal -que es un elemento esencial de la democracia- fundado en la igualdad de todos los ciudadanos bajo la premisa de un ciudadano un voto, está liquidado por la mayoría de las constituciones castrochavistas que siguiendo modelos fascistas dan representación sectorial, funcional o preferencial con diversos pretextos.

En el ámbito de las inversiones nacionales o extranjeras los textos constitucionales del castrochavismo son mecanismos abiertos a la manipulación, a la concentración del poder, a la corrupción y a la inseguridad jurídica. Los códigos y leyes principales siguen principios de autoritarismo, inversión de principios jurídicos universales, ruptura de la igualdad jurídica y del debido proceso con la consecuencia generalizada de la "situación de indefensión".

Tipos delictivos atroces, con penas gravísimas configuran el uso del sistema penal y administrativo plagado de leyes infames para asegurar el "terrorismo de Estado judicializado". Un ejemplo es el tipo delictivo de "peligrosidad pre delictiva", la "regulación" en Cuba y el uso discrecional de "medidas cautelares" con fiscales sicarios y jueces infames en todos los países sometidos.

Manipulando conceptos como soberanía, justicia social e incluso antimperialismo, han perpetrado instrumentos delictivos bajo el título de leyes, decretos y reglamentos que han hecho desparecer cualquier forma de seguridad jurídica para la persona, la familia, la propiedad o cualquier tipo de iniciativa, haciendo del ciudadano un vasallo y hasta un esclavo como el caso del tráfico laboral de médicos y otros que realiza Cuba internacionalmente.

Especial análisis merecen las leyes antinarcóticos y antiterroristas, pues como en el caso de Bolivia reemplazaron normas -que eran base de una exitosa política de Estado- por disposiciones permisivas que dan impunidad y sostienen el narcoestado.

Sin cesar las leyes infames las dictaduras no terminan y los delincuentes podrán perder el gobierno pero seguirán teniendo el poder con impunidad ●

DLA Clasificados

WWW.DLACLASIFICADOS.COM
(305) 633-3341 (305) 633-0554

BrickPaver Group, Inc.

BUSCAMOS TRABAJADORES

AYUDANTE DE CONSTRUCCIÓN/CHOFER
NO SE NECESITA EXPERIENCIA
EMPEZANDO A
$17.00 X HORA
(305) 394-2336

Commercial Laundries, Inc.
FAMILY OWNED AND OPERATED FOR OVER 50 YEARS

BUSCANDO EMPLEADOS

MECÁNICO DE EQUIPO DE LAVANDERÍA

- GANA mientras APRENDES
- Entrenamiento Disponible
- Bono por firmar
- Salud, Visión, Dental, 401K

$15 POR HORA
Llame al 305-592-7990 para aplicar!
8510 NW 56 St. Doral, FL. 33166

¿Quieres ganar hasta $500 en un día?
Buscamos chicas mayores de 21 años para trabajar en agencia de escort
LLÁMANOS
(305) 370-8501
HORARIO NOCTURNO

SOLICITO EMPLEADAS PARA OFICINA
EXCELENTE SUELDO
FULL TIME
PREFERIBLE BILINGUE (INGLES-ESPAÑOL)
(305) 333-2830

¡ESTAMOS CONTRATANDO!
PROCESADORA DE SALMÓN
GANA ENTRE $16.50 - $21.50 POR HORA
TURNOS DISPONIBLES
1ER 1ER TURNO
2DO 2DO TURNO
3ER 3ER TURNO
BENEFICIOS
2 SEMANAS DE VACACIONES
401K
305.767.4770
8499 NW 80TH ST, MEDLEY, FL 33166

Espiritu Santo, tu que todo lo puedes, tu que todo lo controlas, tu que todo lo aclaras, tu que iluminas todos los caminos para que yo alcance mi ideal, tu que me das el don divino de perdonar y olvidar el mal que me hacen y que en todos los instantes de mi vida estas conmigo, quiero en este corto dialogo, agradecer y confirmar, que no quiero separarme de ti por mayor que sea la ilusion material, deseo estar contigo y todos mis seres queridos en la gloria perpetua. Amen.
INFINITAS GRACIAS POR EL FAVOR RECIBIDO. DAVG

★★★
Compañía de construcción ubicada en Medley, FL solicita chofer para camión Fuel & Lube. Requisitos: CDL Clase B con endoso de Materiales Peligrosos (HazMat) vigente llamar al 305-512-4739.

1099 EMPLEOS MISCELANEOS

★★★
Empleados p/Gasolinera "Orion Fuels", F/T, comenzando $14hr, 1460 North Krome Ave, Fl City

★★★
Empleados p/Gasolinera, F/T, comenzando $14xhr, 10700 Sw 186 St, Cutler Bay,Fl 33157

★★★
Empleados p/Gasolinera,F/T, comenzando $14xhr, 22295 S Dixie Hwy, Mia 33170

★★★
Se solic Empleados Turno Madrugada en Orion Fuels, $14hr, 10700 Sw 186 St, Cutler Bay, Fl 33157

★★★
Se solic Empleados Turno Madrugada en Orion Fuels, $14hr 22295 South Dixie Hwy, Mia, Fl 33170

HombreAlmacen$15-cajera$15h chofer$17 Papeles aplic:1646sw 27ave Miami 33145

★★★
GUARDIAS DE Seguridad Armados Tener licencias de seguridad Clase D y G, para trabajo de transporte de valores. Posiciones en camiones y en Aeropuerto MIAMI. NO tener antecedentes criminales, TENER historial de manejo limpio.Pagar $16.50+overtime. 40hrs xsem. 786-879-9912 igomez@ibi-international.com

Se nec Ayudante de Carpinteria, buen Salario(786) 385-6125

★★★
Empleados p/Gasolinera F/T, comenzando $14xhr, 10 sw 14 ave Homestead, Fl

Solic Ayudantes para Instalacion de Puertas Enrrollables (305) 599-9977

★★★
Empleado para Gasolinera, F/T, $14xhr, 13960 Sw 56 St, Mia

Gane $600 con su Pareja Visitando Resorts en Orlando. (305) 608-6323

¡ATENCIÓN!
Trabajo Inmediato!!! Personal para Compañia de Jardineria Papeles en Orden, Salario segun Experiencia, enviar texto por WhatsApp (786) 720-7152

★★★
Cajero C/experiencia para Gasolinera 1601 Coral Way Miami 33145 305-587-4915

Housekeeping Miami lun a vier $600/$750 Permiso de trabajo 786-381-6435 TEXTO.

Se busca SOBADOR area Hialeah (305) 970-3725

Limpieza de un concesionario de autos 786-845-0900 Doral Lincoln Se busca asociado de limpieza Trabajo Tiempo Completo $15 la hora, Necesita Autorizacion de trabajo valida Venir en persona o aplicar en el sitio web www.dorallincoln.com

¡ATENCIÓN!
Se nec HOMBRE para Trabajo General de Almacen, lunes a viernes de 9am-5:30pm (305) 888-1355

CALL NOW!
Laborers/Cleaners Nights/Bilingual Responsible Person (954) 452-0004

★★★
Tintoreria en Coral Gables nec Planchador(a) con Exp, Planchar Ceda y Cracheras (786) 351-9343

Se busca Empleado de Jardineria con experiencia y licencia de manejar $18hr Aplicar en persona 3590 NW 79 th ST Miami FL 33147.

Ayudantes, Pesca de Langosta, $150 diario, Papeles 305-281-8509

Trabajadores para Jardineria experiencia area Krome y 136 st.texto 786-417-8626

Jardinero experiencia y documentos Envie texto 786-302-4107

2001 ALQUILER DE HABITACIONES

Habitacion amuebl $650+ Aiport Mia Nw 7 St. 786-663-8913

Hab c/baño, Pembroke Pines, t/incl, $1,000 (954) 554-5449

Hab amueblada, a 2 cuadras de Brickell $900 (786) 991-8400

Amueb ent ind 87ave 47st sw $890+dep T/incl 786-378-0758

Hab Kendall $800 y $1000 T/Incl 305-924-5836 305- 967-5350

Cuarto amueblado 1 persona $800+fondo-Kendall 786-315-1538

Hab priv, amuebl, a Sra sola, $850, no deposito, t/incl, acceso a lavadora y secad. W Hial (305) 522-1124

2103 ALQUILER DE STUDIOS

Estudio completo W Kendall todo incluido $1200 786-443-1919

Estudio 1 persona area entre Flagler y 8 st sw 305-317-8598

2200 ALQUILER EFFICIENCIES

2212 SOUTHWEST MIAMI

Effic 1-1 indep. 27 ave sw 16st deje mensaje 1 pers, 305-445-0419

¡ATENCIÓN!
Effic 1 pers, t/incl $1,100+dep, 27 ave sw 22 st (786) 326-8929

2214 MIAMI GARDENS

Effic 1-1, cocina, ent indep, t/incl, Mia Gardens (954) 821-5611

2216 MIAMI LAKES

Effic en Miami Lakes, $1,280, incl agua y luz, no pets 305-557-6214

2217 MEDLEY/HIALEAH GARDENS

Effic Hial Gardens, $1,300, t/incl, 1 parq, 786-385-3708-texto

2218 HIALEAH

1pers,$925,no cocina ref-microw 786-587-7827, 488-7355 W Hia.

Effic 1o2 pers, nuevo, cerca Aeropuerto, E Hial (786) 915-9036

Eff sala comedor,cocina y baño completos, 1 cuarto y closet grande, patio, ent indep parqueo suficiente 305-993-9874

Efficiency W Hialeah, todo incluido $700 (305) 335-0873

Effic SE Hial, centrico y acogedor, t/incl, $1,400 (305) 588-3691

2221 CORAL GABLES

Effic 1 pers, $1,200, no pets,t/incl+wifi, Coral Gables 305-448-5511

2223 MIAMI CENTRAL/AIRPORT

Eff $950, t/incl, 1 pers area 57 Ave y Flagler (305) 484-1879 (305) 642-4402

Effic 1/1, indep, Patio, 3 Parqueos/Perro Ok (786) 553-8038

2225 WESTCHESTER/SWEETWATER

Effic t/incl, 1 persona, $1,400, Westchester (305) 965-4699

¡ATENCIÓN!
Effic tipo Apto, ent indep, t/incl, $1,700+dep, 2 pers, 112 ave sw 40st 305-780-3955

¡ATENCIÓN!
Efficiency para alquiler Westchester entrada privada, cuarto, baño e incluye utilities. Disponible el 4 de septiembre. (786) 774-2660 ryan_cainzos@yahoo.com

Effic 1 pers, no pets, no fumar, $1,200+dep, t/incl (305) 469-4401

2227 KENDALL

Effic grande, t/incl, losas, no pets, no fumar, kitchenette, $1,000 (305)323-8368

Eff 1 cto indep, t/incl, parq priv, 1 persona $1,200, area Mia Gardens 305-528-1677

Kendall 162av sw 40st 1 pers $1300 2 $1400 t/incl 786-205-8308

Eff 1-1, buenas condic t/incl, area Kendall (786) 426-1429

1-1,ent y parq priv, n/pets n/fumar, t/incl $1100 305-812-0531

2229 CUTLER BAY

Effic 1-1, t/incl, $1,200 no pets 305-788-1923 305-725-8853

2231 WEST DADE SOUTH

Effic 2-1, t/incl, 2 parq ent indep, laundry, area 152 Ave y Coral Way (786) 281-7670

¡ATENCIÓN!
Eff 8 St Sw 127 Ave,1-1 cocina, $1,200/$1,500 (786) 343-5923

Eff 1-1, terraza, $1,500 t/incl, area 149 Ave Sw 8 St (786)239-7816

2300 ALQUILER DE APARTAMENTOS

2303 AREA LOS ROADS

Duplex 2-1 $2450agua incl 2 parq 2571 sw 21 ave 786-234-9292

2311 N.W. MIAMI

¡ATENCIÓN!
Plan 8 Ok, 1925 Nw 28 St,Studios 1-1 y 2-1, Aptos de 1 y 2 ctos, desde $1,500 a $2,200 parqueo, lav/sec, llame para mas informacion al (305) 542-9424

4347nw 10st Apt 1-1 remod, parq, $1450 Apt 2-1 1878 Flagler terr 2-1 parqueo $1950 305-595-3307

Apt remod en edificio, 1-1, 1878 Nw 24 St $1550(305) 495-0992

2312 SOUTHWEST MIAMI

★★★
Apto 1-1, 19 Ave Sw 1 St, remods, desde $1,500/ 786-367-7247 305-270-8004

★★★
Apto 2-1, recien remodelado, parq, $2,000 agua y gas incluido, 1818 Sw 9 St (305) 467-0737

★★★
Aptos 1152 Nw 5 St, 2-1, remod, 1235 Sw 6 St, 1-1 y 2192 Sw 11 Terr, 1-1, Plan 8 Ok (305) 890-1137 (305) 431-9257

★★★
BUENOS, BONITOS Y BARATOS
****
SW, NW Y PEQUEÑA HABANA
****
ACEPTAMOS PLAN 8
****
APARTAMENTOS. 2-1 y 1-1 $0 DINERO DE ENTRADA
****
DESDE $1600
****
786-447-4654.

Apto 2-1, 17 ave 4 st sw 2do piso t/incl $2200 305-794-6955

2314 MIAMI GARDENS

Apt.2-1, sala, Cocina/comed, 2 parq T/incl $2500 786-337-2382.

2318 HIALEAH

¡ATENCIÓN!
Apto 1-1, cocina-comedor, losas, granito, lav/sec, $1,800, area NW Hial 305-216-8241

2315 W Okeechobee Hia 2-1 786-237-5268 252-6835, Plan 8 OK

¡ATENCIÓN!
Apto 3-2½ , family, cocina-comedor, sala, losas, granito, patio, lav/sec, $2,800 (786) 367-6175 18044 Nw 59 Ave

¡ATENCIÓN!
Apto 1-1, amplio, parq priv $1,600+$1,000 deposito (305) 305-7212

W Hial, Apto 2-2, todo nuevo, patio, $2,350 (786) 801-9320 (305) 962-5543

Apto E Hial, 3-2, no pets, remod, $2,800 (305) 803-8322

2323 MIAMI CENTRAL/AIRPORT

★★★
Aptos Disponibles, 1 y 2 Habitaciones, area 72 Ave y Flagler (305) 922-0172

Apt 1-1 losas, $1,800, Plan 8 Ok, area Aeropuerto (786) 295-2919

2324 WEST MIAMI/SOUTH MIAMI

6337/6080 plan 8ok w flagler st1-1 786-252-6835 786- 608-0637

Apto 1-1, ent indep, 1 parqueo, t/incl, area 62 Ave Sw 2 St (305) 951-0792

2327 KENDALL

Apto 2/1 lavadora 2 parkings 1 piso 2200 (305) 205-2852

Apto 2-2 remodelado $2300, max 4 pers Kendall 786-514-0382

★★★
MUDATE YA!!! CON SOLO $1000 DE ENTRADA
****
8067 SW 73 AVE EN EL CORAZON DE DADELAND
****
APARTAMENTOS DE 1 y 2 CUARTOS
CON LAVADORA Y SECADORA EN EL EDIFICIO
****
LLAMAR AL:
786-439-8117

2331 WEST DADE SOUTH

122 Ave Sw 14 Ln Apto 2-2, lav/sec, $2,500 (786) 473-1212

2350 OTRAS CIUDADES

3-2. Davie Broward cerca nova univer $2750 305-608-0961

2501 ALQUILER DUPLEXES Y TOWNHOUSES

262 NE 55 terr, Mia. Fl 33137 2-1 T/remodel $2200m+s+d. Plan 8 ok 305-927-8368

CALL NOW!
Plan 8ok Homestead Aptos tipo T/H 3 y 4 Dorm, $2650 T/incl X 90 DIAS, 2 Parqueos Lavadora y Secadora. 786-758-0580

Duplex 3/2 + family room grande con patio y parq,$3000+fondo casa tiene 1900 sq ft. (786) 459-3283 iligoz@gmail.com

Duplex 3-1 A/C $2500 1277ne 117st Miami 33161. 786-344-5256

760 nw 22 ave Duplex 2-1 piso losa, A/C patio Incl agua $2350 conexion lav/sec mes 305-803-1774

Westchester, Duplex 3-2, nuevo, no pets, $2,200 (786) 326-2314

2700 ALQUILER DE CASAS

2711 N.W. MIAMI

Casa 3-1, parq priv, area Estadio Marlins (305) 609-4748

Casa 3-2, area 24 Ave Nw 34 St (305) 431-8792

2730 WEST DADE NORTH

¡ATENCIÓN!
Casa 4-2, terraza, parqueo, lavadora, secadora, $3,600, 13342 Nw 5 Terr, Miami, Fl 33182 Disponible Octubre 1ro/2026 (305) 609-4211

AYUDANTE EN PLANTA DE PINTURA
8700 NW 101 ST 33178
Full time 4pm-12:30am
$16/hora
305-260-6326

★★★
Body Shop nec Recepcionista Bilingue, Bookkeeping, Estimadores, Chapisteros, Pulidor y Gruero (786) 715-3958

★★★
Tapiceria de Muebles nec: Ayudante de tapicero c/exp y lic manejar Fl y Costurera c/ exper786-312-6844 306-3816

1034 PELUQUERÍA/BARBERÍA

Busco Manicurista F/T, area Key Biscayne (305) 439-1699

1036 DOMÉSTICOS

HOUSEKEEPING
Lun a Vie - $16/hr 305-349-3327 Kendall

Empl Home ancianos $15hr c/permiso trabajo (305)200-9526

¡ATENCIÓN!
Agencia de Trabajos Domesticos, enviar texto (786) 472-6040

Quehaceres Casa Interna $440sem 786-210-9235

Empleada INTERNA Casa de Ancianos (305) 525-8817

Nec Empleada Interna p/ Home Ancianos ALF 305-962-4822

Interna o externa vacunada cuidar Anciana y quehaceres 305- 804-8280

Nec. Sra para Hogar de Ancianos, area Kendall 305-370-2597

Interna Casa de Abuelos,Beneficios, Kendall(786) 512-2474

1052 CHOFERES

★★★
Chofer "A". local,con o sin Twic Bono p/empezar sin Twic $1000,- con Twic $1100 con Haz $1200 Llamar al Telef # 305-777-0999

★★★
Chofer de RASTRAS y TRACTORES con CDL "A" para Entregas en USA. 1 a 2 años de EXPERIENCIA, Registros limpios Puesto Inmediato $0.70 x milla igomez@ibi-international.com Llamar a Ines 786-879-9912

1001 PROFESIONALES Y TECNICOS

ESTAMOS CONTRATANDO
Trabajo con Niños Autistas, $30/h, llamar al 786-626-2117

1021 OFICINA

¡ATENCIÓN!
Universal Pallets Inc.
Office Assistant, tener Exp en Quickbooks, buen Customer Service, Lunes a Viernes, de 8am-5pm, Empezando a $19hr, F/T, Bilingue(Ingles-Español) Aplicar en Pers. 305-594-2776

¡ATENCIÓN!
Solicito Empleadas para Oficina, Atencion al Publico, Preferible Bilingue (Ingles-Español), Excelente Sueldo, F/T (305) 333-2830

1030 HOTELES Y RESTAURANTES

★★★
Solic Cocinero en "Orion Fuels" $20hr 10700 Sw 186 St, Cutler Bay, Fl 33157

CALL NOW!
AREA HIALEAH Restaurant Cubano nec Ayudante de Cocina y Cocinero (305) 720-3089

Restaurant Hondureño en el Mall de las Americas solic Ayudantes de Cocina, $15hr, tener Documentos 786-218-7045

★★★
Solic Cocinero en "Orion Fuels" $20hr, 1460 North Krome Ave, Florida City

★★★
Solic Ayudante de Cocina en "Orion Fuels" $16hr, 1460 North Krome Ave, Fla City

CALL NOW!
Hotel nec Housekeeping, 7685 Nw 12 St (305) 403-6130

LLAME HOY!
Servicio al Cliente un Bakery llamar entre 7am - 3pm 786-569-2526

★★★
Se solic Ayudante de Cocina en Orion Fuel, $15hr, 10700 Sw 186 St, Cutler Bay, Fl

¡ATENCIÓN!
Manager de Cocina 5804 W 20 Ave LLAMAR ENTRE 9AM A 4PM 954-658-0141

¡ATENCIÓN!
Hotel nec Mantenimiento/Houseman Aplicar 7685 Nw 12 St

1033 INDUSTRIALES (FACTORIA) Y OFICIOS

Chapistero y gruero Auto Body Shop Allapattah 305-922-7000

★★★
LOPEFRA
****
BUSCA *OPERADOR, *SOLDADORES, *CHOFER CON CDL PARA LOWBOY Y ROLLOFF CON EXPERIENCIA
305-431-8357
305-418-9872

Mecanico de aire acondicionado de camiones y equipos pesados 786-556-1270

¡ATENCIÓN!
Buscamos Mecanico de Equipos Pesados, area Hialeah Gardens (305) 556-0473

Se nec Lijador y Ayudante de Carpinteria (305) 804-8963

Se nec Operador de Excavadora con Experiencia 305-556-0473

Cortador/Fabricador de Vidrio y Espejo. Se solicita min 5 años de Exp. Abrir hoyos y pulir a mano. Pago basado en Exp. (305) 634-3420-Thais accounting@coconutgroveglass.com

CALL NOW!
Buena Oportunidad de Empleo CARPINTERO con experiencia en Muebles Finos de Madera Hrs extras, pago festivos y vacaciones. 4400 Nw 135 St, Opa Locka 33054 (305) 467-3842 (305) 576-8066

1 SOLDADOR Y 1 PERSONA PARA HACER ESTIMADOS AMBOS CON EXPERIENCIA 305-691-8082

Dry Cleaner solicita Lavandera de Agua y Dry Cleaning, 2271 Coral Way, 305-799-8963 naturalpressmiami.com

★★★
PLOMEROS DE $20 A $25hr 786- 357-2630 Fredy

¡ATENCIÓN!
Se nec Soldadores y Ayudantes con Exp (786) 222-1691

★★★
Fabrica Ropa de Dama nec: Sample maker con exper en Maquinas industriales y Ropa fina de dama 305-826-7867

EDICIÓN ESPECIAL

Miches

EL NUEVO GRAN DESTINO DEL CARIBE DOMINICANO

Este preciado lugar de la República Dominicana está llamado a convertirse en uno de los polos turísticos más importantes del Caribe

FOTOS: CORTESÍA

MICHES: El nuevo gran destino del Caribe dominicano

Propuesta sin igual

Experiencia única con servicios personalizados para satisfacer los más exigentes gustos, eso es Miches

Desde un atardecer frente a la exuberante Playa Esmeralda, una excursión en vela, el avistamiento de ballenas en la Bahía de Samaná, el senderismo hasta el Salto de la Jalda – de los más altos del Caribe, recorridos por las montañas a pie o en bicicleta, hasta excursiones por el Parque Nacional de Los Haitises. En Miches hemos logrado que el concepto de "lujo" se haga tangible a través de una experiencia que trasciende lo material, mediante un modelo único de servicio de alto nivel en balance con la armonía natural que ofrece esta zona de la República Dominicana.

Su variada oferta se traduce en un sinnúmero de actividades y experiencias. Sus playas y océanos cuentan con fauna marina, como las tortugas marinas, ballenas jorobadas y manatíes, y escenarios únicos en el país, caracterizados por su hermosa bahía.

Al ser un nuevo destino, el interés de sus operadores se centra es desarrollarlo de manera sostenible, destacado por ofrecer una experiencia elevada y auténtica, única en su clase, con instalaciones y servicios de lujo y una oferta complementaria que beneficia tanto al destino como al visitante, de forma que estos sientan que con su visita contribuyen con el bienestar ambiental y social del entorno local.

DESTINO PERFECTO

Miches es un destino perfecto para quienes buscan conectar con una realidad rica (vasta) en términos de naturaleza y cultura. Turistas que prefieren los espacios naturales y disfrutan de un destino exclusivo (no masivo) y alejado del bullicio urbano. El cliente que busca productos no masificados y valora lo ecológico, por lo que tiende a ser más consciente y está interesado en experiencias auténticas y de alta calidad. Se preocupa por el entorno, se muestra curioso y se interesa por conocerlo, sin embargo, es consciente respecto de la delicadeza de dicho entorno y el impacto que su visita podría tener sobre este, y está dispuesto a aportar para que su impacto sea positivo.

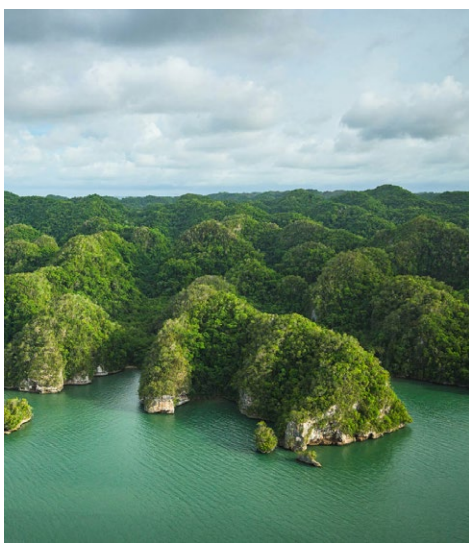

Miches, donde la naturaleza enamora

Playas, montañas, humedales, dunas, arrecifes, praderas submarinas y una irrepetible biodiversidad conforman parte esencial de la identidad de Miches el destino turístico que se ha puesto de moda para quienes buscan descubrir nuevos encantos en República Dominicana

El crecimiento del destino representa también una oportunidad: incorporar la conservación desde las primeras etapas de su desarrollo, en lugar de responder a los impactos cuando ya se han producido.

La sostenibilidad no es una acción paralela al turismo; en este sitio mágico forma parte de la manera en que el destino se planifica, se opera y se posiciona.

Esta visión se traduce en una gestión basada en corresponsabilidad: autoridades, sector turístico, comunidades, especialistas y organizaciones am-

MICHES: El nuevo gran destino del Caribe dominicano

bientales trabajando bajo objetivos comunes para conservar el patrimonio natural del territorio que se funden como tres pilares de un mismo propósito.

Conservar: Proteger biodiversidad, playas y ecosistemas marino-costeros.

Gestionar: Ordenar los usos del territorio y reducir presiones asociadas al crecimiento.

Compartir: Involucrar a empresas, comunidades y visitantes en soluciones de largo plazo.

Conservación

Protortuga es el Programa de Monitoreo y Protección de Tortugas Marinas de Miches. Fue estructurado e implementado formalmente en 2023 para proteger las especies que utilizan esta franja costera para su reproducción y, al mismo tiempo, integrar su conservación en la gestión ambiental y turística de Miches.

Tres especies anidan en el territorio: tinglar (Dermochelys coriacea), tortuga verde (Chelonia mydas) y carey (Eretmochelys imbricata).

El programa combina patrullaje diurno y nocturno, identificación y protección de nidos, manejo adaptativo según nivel de riesgo, monitoreo de eclosiones, liberación responsable de neonatos, generación de datos, educación ambiental, capacitación e involucramiento de actores locales y acompañamiento al sector turístico para reducir impactos sobre las zonas de anidación.

Modelo territorial

Protortuga ha evolucionado desde esfuerzos concentrados en playas específicas hacia un enfoque territorial. El programa abarca aproximadamente 57.31 km lineales de costa entre Miches y La Vacama, de los cuales 38.88 km son monitoreados de forma permanente durante la temporada 2026.

La conservación no se limita a una propiedad hotelera ni a una sola comunidad. La meta es que las distintas playas, actores y usos del litoral se gestionen con protocolos compartidos y una visión común.

Evolución de la protección

Los huevos protegidos aumentaron de 1,562 en 2023 a 2,925 en 2024 y 3,106 en 2025. El éxito de eclosión pasó de 28% en 2023 a 59% en 2024 y 51% en 2025. La producción anual de neonatos fue de 728 en 2023, 1,101 en 2024 y 1,189 en 2025.

El aumento de 66.7% en los eventos de anidación registrados debe interpretarse junto con la expansión de la cobertura y el fortalecimiento del monitoreo: una mayor presencia en las playas también mejora la capacidad de detectar y documentar eventos que antes podían pasar inadvertidos.

Cómo funciona el manejo adaptativo

- Los nidos se mantienen in situ cuando las condiciones permiten su permanencia segura.
- Cuando existen riesgos significativos —como erosión, inundación, saqueo u otras amenazas— pueden ser reubicados dentro de la playa o a viveros protegidos.
- Cada temporada se utilizan los datos obtenidos para revisar protocolos, identificar nuevas amenazas y mejorar la estrategia de manejo.

Ciencia, comunidad y turismo bajo una misma estrategia

Comunidades como protagonistas

Protortuga contrata y capacita monitores costeros locales para patrullar playas, identificar eventos de anidación, proteger nidos, dar seguimiento a eclosiones y recopilar información. El conocimiento técnico se combina con el conocimiento del territorio, generando capacidades que permanecen en Miches y La Vacama.

El sector turístico como parte de la solución

Los hoteles y empresas no participan únicamente mediante aportes económicos. También reciben orientación y capacitación sobre iluminación, tránsito en playa, residuos, mobiliario, conservación de dunas y actuación ante tortugas, nidos o eclosiones. El objetivo es incorporar la protección de la biodiversidad a la operación cotidiana del destino.

Educación y cambio cultural

Entre 2023 y 2025, más de mil personas participaron en actividades de formación, educación y sensibilización. La conservación se trabaja no solo desde la vigilancia, sino también desde el cambio de percepciones y prácticas en comunidades, colaboradores turísticos y visitantes.

Sand to Sea: convertir la visita en aprendizaje

En la temporada de tortugas marinas del 2026, Protortuga lanzó la experiencia Sand to Sea, una experiencia boutique de turismo de conservación guiada por especialistas de Protortuga, disponible cuando las condiciones naturales y los procesos de eclosión lo permiten. La actividad acerca a los visitantes al trabajo científico y a la importancia de las tortugas marinas, siempre bajo protocolos que priorizan el bienestar de los neonatos. Parte de los ingresos contribuye a la sostenibilidad del programa.

Fondo de Conservación

El Fondo de Conservación de Miches es el mecanismo creado para canalizar aportes del sector privado hacia iniciativas ambientales y sociales estratégicas para el destino. Su propósito es transformar contribuciones empresariales individuales en una herramienta colectiva de conservación, con capacidad de movilizar recursos, articular aliados y dar continuidad a proyectos que requieren financiamiento sostenido.

El modelo incorpora esquemas de cofinanciamiento y fondos de contrapartida, de manera que los aportes locales puedan apalancarse mediante alianzas con organizaciones, programas y cooperantes externos. Así, el crecimiento del turismo ayuda a generar recursos para proteger los ecosistemas que sostienen la propia propuesta de valor del destino.

Empresas y aliados que apoyan el Fondo

Entre las empresas que han respaldado este esfuerzo se encuentran Tropicalia; Secrets Playa Esmeralda Resort & Spa; Dreams Playa Esmeralda Resort & Spa; Zemi Miches All-Inclusive Resort, Curio Collection by Hilton; Club Med Michès Playa Esmeralda; Viva Miches by Wyndham; además de otras empresas y negocios locales.

Iniciativas apoyadas a través del Fondo

Monitoreo y protección de tortugas marinas, formación de monitores locales, educación ambiental y reducción de amenazas en playas de Miches y La Vacama.

Monitoreo, interpretación ambiental y fortalecimiento de capacidades locales para una observación responsable de ballenas jorobadas, en articulación con CEBSE, FUNDEMAR y operadores locales.

Programa participativo de limpieza y sensibilización para reducir residuos en Playa Esmeralda y fortalecer la corresponsabilidad entre sector privado, comunidad y visitantes.

Seguimiento de ecosistemas marinos clave para la biodiversidad, la pesca, la protección costera y la resiliencia de las playas.

Acciones para conservar barreras naturales que estabilizan sedimentos, reducen erosión y protegen hábitats costeros.

Apoyo a la coordinación técnica y operativa para el manejo del litoral y la articulación de actores vinculados a su uso y conservación.

Generación de información sobre dinámica costera, calidad ambiental, playas, arrecifes y praderas para orientar decisiones de manejo.

Espacios para fortalecer la participación local, la educación y la valorización de iniciativas vinculadas con el territorio y su identidad.

Fortalecimiento de capacidades y oportunidades laborales para que el crecimiento del destino también genere mayor inclusión y preparación del talento local.

Otros avances relevantes

Plan de Gestión de Playa Esmeralda

Diseño y oficialización del Plan de Gestión de Playa Esmeralda mediante la Resolución No. 119-2024 de la Junta Distrital El Cedro, creando un marco institucional para ordenar usos y fortalecer la conservación en la principal zona hotelera del destino.

Mesa de Gestión Público-Privada

Consolidación de un espacio de coordinación que articula Turismo, Medio Ambiente, Armada Dominicana, Policía Turística, autoridades locales, PROMICHES, turoperadores y organizaciones comunitarias para abordar de manera conjunta la gestión del litoral.

Participación en la actualización del Plan de Manejo del Santuario

Participación técnica en la actualización del Plan de Manejo del Santuario de Mamíferos Marinos Bancos de la Plata y la Navidad, ecosistema clave para la temporada de ballenas jorobadas.

Estudios de dinámica costera

Caracterización y monitoreo de una franja de aproximadamente 10 km de línea de playa entre 2022 y 2024 mediante fotogrametría aérea y mediciones de campo. Los estudios permiten identificar procesos de erosión, sedimentación y cambios en el perfil de las playas.

Monitoreo de arrecifes y praderas

Seguimiento anual entre 2021 y 2024 en zonas como Bajo de Media Luna y Playa Esmeralda. Los resultados confirman el papel de las praderas submarinas y los arrecifes como infraestructura natural para reducir energía del oleaje, sostener biodiversidad y proteger la línea de costa.

Rescate Esmeralda y economía circular

Durante jornadas piloto de Rescate Esmeralda en 2025 se recolectaron 1.12 toneladas de residuos con la participación de 94 voluntarios. Además, los hoteles adscritos a PROMICHES operan bajo un compromiso de eliminación de poliestireno expandido (FOAM) desde 2023.

Proyecto de economía circular

Acuerdo con Fundación RedDom para ejecutar un proyecto de 36 meses, con financiamiento de USD 1.65 millones de ACE Facility, orientado a reducir la basura marina y fortalecer la economía circular en El Cedro, Miches.

MICHES: El nuevo gran destino del Caribe dominicano

Miches, una joya de la costa noreste en Dominicana

Miches, ubicado en la costa noreste de la República Dominicana es el destino turístico de la bella Quisqueya, donde naturaleza, ecología y hoteles de lujo se combinan, gracias a la abundancia de playas extraordinarias y paisajes naturales que invitan al descanso

Se desarrolló históricamente como una comunidad costera en la provincia de El Seibo. En las últimas décadas, sus playas y paisajes comenzaron a despertar el interés internacional, mientras que la apertura de Club Med Michès Playa Esmeralda en 2019 marcó una nueva etapa para este espectacular y exhuberante destino.

En 2020 se creó Promiches con el objetivo de orientar y posicionar este crecimiento bajo un modelo que además de fortalecer el potencial económico de la región, también protege la diversidad ambiental y cultural del territorio.

ATRACCIONES NATURALES Y EXPERIENCIAS EMBLEMÁTICAS

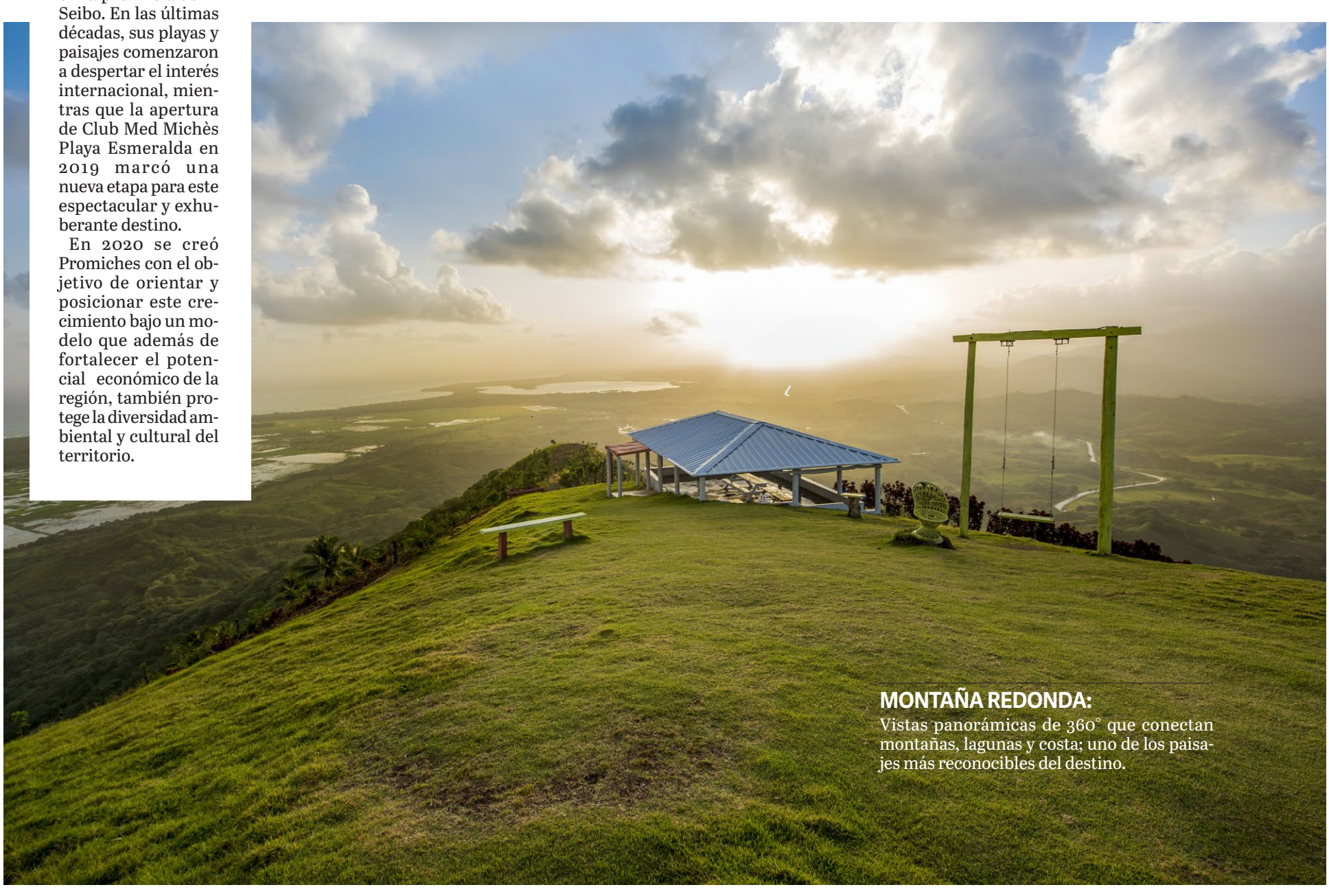

MONTAÑA REDONDA: Vistas panorámicas de 360° que conectan montañas, lagunas y costa; uno de los paisajes más reconocibles del destino.

MICHES: El nuevo gran destino del Caribe dominicano

LOS HAITISES:
Manglares, formaciones kársticas, cuevas y patrimonio taíno, accesibles como excursión regional.

PLAYA ESMERALDA:
Extensa costa bordeada de palmeras y uno de los principales íconos naturales de Miches.

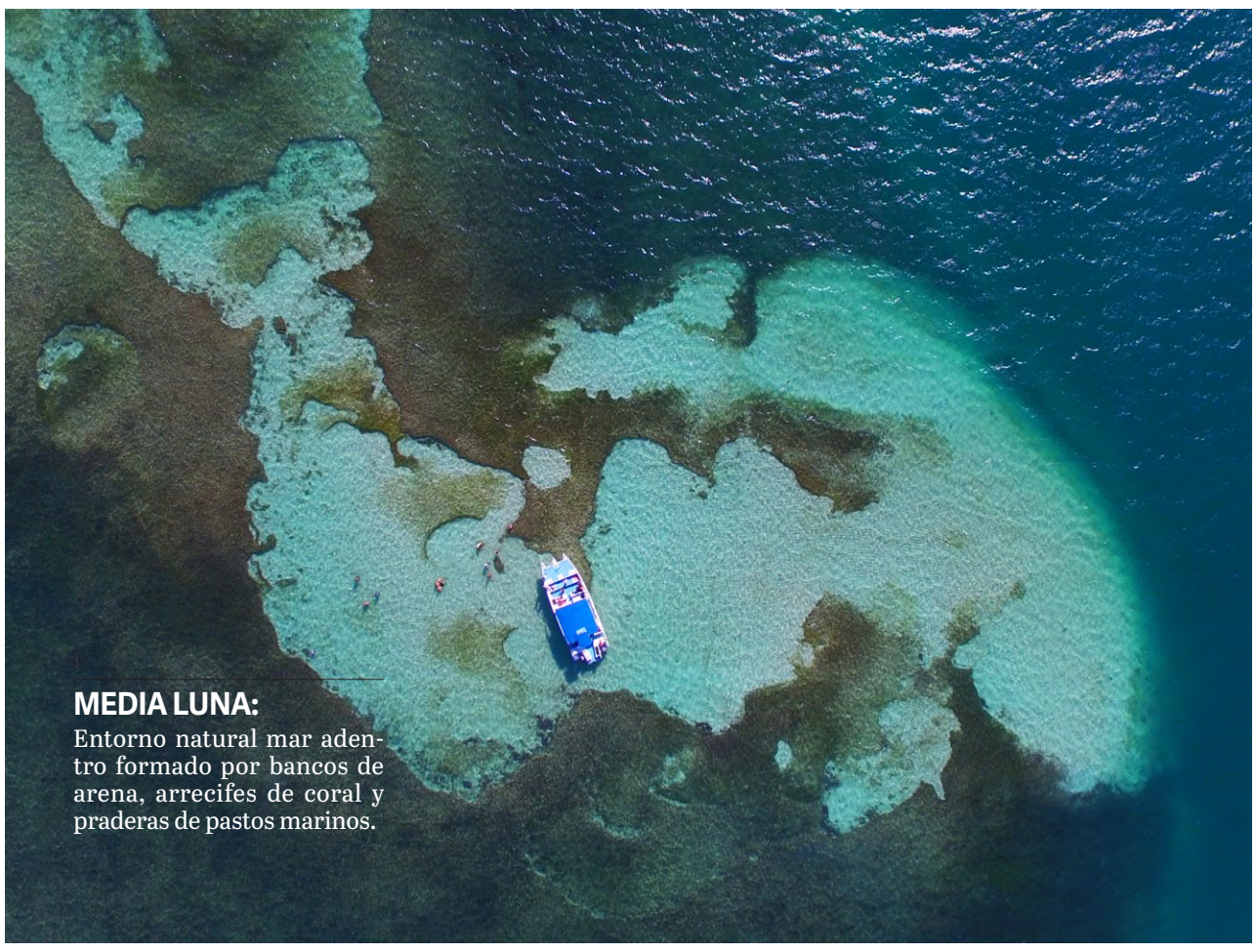

MEDIA LUNA:
Entorno natural mar adentro formado por bancos de arena, arrecifes de coral y praderas de pastos marinos.

CASCADAS Y SENDEROS:
Caminatas y exploración del interior a través del amplio paisaje de Miches-El Seibo.

CONUCOS Y RANCHOS:
Experiencias de gastronomía rural dominicana y actividades vinculadas con las comunidades locales.

LAGUNA LIMÓN Y LAGUNA REDONDA:
Paisajes de humedales ideales para la observación de la naturaleza y la exploración de bajo impacto.

EXPERIENCIAS CON CACAO:
Actividades en fincas que permiten conocer el cacao, la vida rural y a los productores locales.

Miches impulsa el turismo y respalda economía local

Gustavo A. Román, director ejecutivo de Promiches, abre las puertas de este sitio que le invitamos a descubrir

Además de naturaleza en estado virgen, donde playas, montañas y lagunas conviven, una importante oferta hotelera todo incluido, gastronomía de mar y tierra, conforman una muestra del valor de esta inigualable opción

¿Podría Miches ser además un destino gastronómico para tener en cuenta? Hay incluso un festival culinario.

Miches tiene todos los elementos para convertirse también en un destino gastronómico, y ese es uno de los grandes retos que hemos asumido desde el Festival Gastronómico de Miches.

Nuestra gastronomía representa memoria, identidad y territorio. Por eso hemos iniciado un proceso de investigación y rescate de recetas tradicionales que permanecían en la memoria de nuestras familias, recuperando preparaciones como el morroco, el Arroz Perico y el Amor de Amancio.

La primera edición del Festival, celebrada en junio de 2026, confirmó el enorme potencial de esta propuesta: participaron 17 emprendedores gastronómicos locales y recibimos entre 3,200 y 4,000 visitantes, superando ampliamente nuestras expectativas. Además, el 87.5% de los emprendedores participantes generó nuevos contactos comerciales.

Entendemos la gastronomía como una herramienta estratégica para diversificar la oferta turística de Miches y distribuir los beneficios del turismo hacia restaurantes, productores, agricultores, pescadores y pequeños emprendedores locales.

Nuestra visión es que quienes visiten Miches por sus playas, montañas, lagunas y hoteles encuentren también una experiencia gastronómica auténtica que los conecte con nuestra comunidad y les dé nuevas razones para quedarse más tiempo y regresar.

La próxima edición se celebrará del 10 al 13 de junio de 2027, con la meta de continuar rescatando nuestra memoria culinaria y proyectando la gastronomía michense como parte esencial de la identidad y de la marca destino de Miches.

Miches recibe con alegría el auge del turismo y también se abre al desarrollo de la economía local

¿Cómo lo consiguen?

La inclusión socioeconómica es parte fundamental de la construcción de un destino sostenible. Hasta la fecha, desde la Asociación de Hoteles El Seibo-Miches Promiches, hemos trabajado en varias líneas de acción en el marco de nuestro Plan de Gestion y Conservación para promover la inclusión de las comunidades.

Por un lado, la promoción de empleo azul a través de nuestros programas de conservación: Protortuga, Observatorio de Ballenas de Miches OBM, Programa Participativo de Limpieza de Playas Playa Esmeralda, y otros, nos ha permitido el entrenamiento y contratación de jóvenes locales para que participen de los esfuerzos de conservación en la zona de Playa Esmeralda.

Paralelamente, Promiches trabaja con la Asociación de Artesanos de Miches ARTEMI y los acompaña desde su organización y legalización, para la inclusión de su oferta a través de ferias artesanales en hoteles miembros, incrementando sus ingresos y protegiendo el acervo cultural del territorio.

Recientemente, logramos la firma de un acuerdo Promiches-INFOTEP que nos permitirá la ejecución del Programa de Formación Técnica para la Inclusión Laboral, y que brindará acceso a personas de Miches, El Seibo, Hato Mayor y Sabana de la Mar, a educación técnica de calidad alineada con las necesidades del sector turismo de Miches y pasantías en las empresas turísticas del destino, como puerta de entrada a empleo e inicio de su carrera profesional.

A Miches se accede desde el aeropuerto internacional de Punta Cana y por carreteras. También, hay servicio de transporte privado, además de taxis.

¿Qué planes ampliarían las opciones?

El desarrollo de la autovía Uvero Alto – Miches, inaugurada en 2015, constituye un hito clave para el desarrollo turístico del destino, conectando la oferta hotelera de Miches con el principal aeropuerto del país, el aeropuerto de Puntacana.

Además de la red de taxis, existen compañías de transporte turístico, con unidades confortables que realizan el traslado Aeropuerto - Hotel y Hotel – Aeropuerto, y que pueden ser contratadas durante la reserva del hotel. Actualmente, las empresas de transporte turístico del destino trabajan en digitalizar su oferta, de modo que los servicios de transportes estén disponibles en línea para los usuarios no hoteleros que visitan el destino.

¿Cómo crece la oferta hotelera?

En 2027 está prevista la apertura de Four Seasons Resort and Residences Dominican Republic at Tropicalia, que contará con 95 habitaciones de hotel, 25 residencias de marca y una amplia oferta de bienestar, gastronomía y actividades. Diseñado con altos estándares de sostenibilidad, el proyecto fusiona el servicio de lujo internacional con la preservación del entorno natural de Playa Esmeralda.

La naturaleza es el mayor bien que posee la zona. Hay programas de protección ambiental

MICHES: El nuevo gran destino del Caribe dominicano

Donde el turismo es un aliado de la naturaleza

Sugeidy Álvarez, gerente de Mercadeo y Comunicaciones de Promiches, describe los encantos que distinguen este destino excepcional

¿Qué hace de Miches un lugar tan especial?

Miches tiene una riqueza natural realmente excepcional. En un mismo destino tenemos montañas, lagunas, kilómetros de playas prácticamente vírgenes y una biodiversidad extraordinaria. Nuestras costas reciben tres especies de tortugas marinas para anidar y, además, estamos ubicados en el lado sur del Santuario de Mamíferos Marinos Bancos de la Plata y la Navidad, uno de los espacios protegidos más importantes de la región.

Precisamente por esa riqueza, desde el inicio hemos concebido a Miches como un destino donde el desarrollo turístico debe ir de la mano con la sostenibilidad y la preservación de su patrimonio natural. Queremos crecer, pero hacerlo protegiendo aquello que hace especial al destino.

Y creo que ahí está también la esencia de la experiencia de Miches. Aquí hablamos de un lujo que se vive en hoteles de altísimo nivel, pero también de otro tipo de lujo: el de estar en contacto con la naturaleza, descubrir paisajes todavía poco intervenidos y vivir experiencias auténticas vinculadas al territorio y a su gente. Esa combinación es, para nosotros, lo que diferencia a Miches de otros destinos del Caribe.

¿Cómo los describe?

Uno de los principales objetivos de Promiches es precisamente articular al sector privado, las autoridades y las comunidades alrededor de la protección de los recursos naturales de Miches. Entendemos que conservar un destino con esta riqueza requiere un esfuerzo conjunto y, por eso, hemos impulsado distintos mecanismos que nos permitan pasar del compromiso a acciones concretas.

Uno de ellos es el Fondo de Conservación de Miches, que creamos para canalizar los aportes del sector privado hacia programas de conservación y gestión ambiental del destino. A través del Fondo apoyamos iniciativas como Protortuga, el Observatorio de Ballenas de Miches (OBM), el monitoreo de corales y praderas submarinas, y la protección y recuperación de dunas y vegetación costera, entre otras.

Un buen ejemplo de los resultados de este modelo es Protortuga, nuestro programa de monitoreo y protección de tortugas marinas, que opera desde 2023. En apenas tres temporadas hemos logrado proteger 7,593 huevos y liberar 3,018 neonatos al mar, además de involucrar y capacitar a personas de las propias comunidades para participar directamente en la protección de las zonas de anidación.

Y algo que para nosotros es muy importante es que el sector turístico se ha convertido en parte activa de esa conservación. Esto ha sido posible gracias a empresas que apoyan el Fondo de Conservación de Miches, como Tropicalia, Secrets Playa Esmeralda Resort & Spa, Dreams Playa Esmeralda Resort & Spa, Club Med Michès Playa Esmeralda, Zemi Miches All-Inclusive Resort Curio Collection by Hilton, Viva Miches by Wyndham, además de otras empresas locales que, junto a nosotros, las comunidades y las autoridades, trabajan por la protección de la naturaleza en Miches.

Al final, lo que buscamos es que el crecimiento turístico no ocurra a costa de la naturaleza, sino que el propio turismo se convierta en una herramienta para protegerla. Ese es uno de los grandes compromisos que tenemos con el futuro de Miches.

MICHES: El nuevo gran destino del Caribe dominicano

¿Dónde hospedarse en Miches?

Elegancia, exclusividad, lujo sostenible, experiencias únicas, gastronomía internacional, ambientes sofisticados, entornos románticos para enamorados y también para familias

Club Med Michès Playa Esmeralda: es un exclusivo resort todo incluido, que está ubicado en la región virgen de Miches, en la costa noreste de la República Dominicana. Pertenece a la prestigiosa categoría Exclusive Collection de Club Med, la más alta dentro de su portafolio, diseñada para ofrecer una experiencia de lujo sostenible con un enfoque eco-chic. Este resort, inaugurado en 2019, se destaca como el primero de su tipo en la zona, combinando la belleza natural de una playa de arena blanca con instalaciones modernas.

(FOTOS CLUBMED.US)

Zemí Miches All-Inclusive Resort, Curio Collection by Hilton: es un elegante refugio caribeño frente al mar, rodeado de naturaleza virgen en la costa noreste de República Dominicana. Inspirado en la cultura taína dominicana, el resort ofrece 500 elegantes habitaciones, suites y bungalows frente al mar, 14 restaurantes, bares y lounges, cuatro piscinas, y 800 metros de playa. El Club Azure cuenta con beneficios exclusivos como acceso a The Royal Palm, un lounge privado con bar, piscina infinita con vistas a Playa Esmeralda, área de jacuzzi y servicio personalizado. Zemí Miches redefine el todo incluido con experiencias auténticas, gastronomía de clase mundial y un ambiente de sofisticación natural.

(FOTOS HILTON.COM)

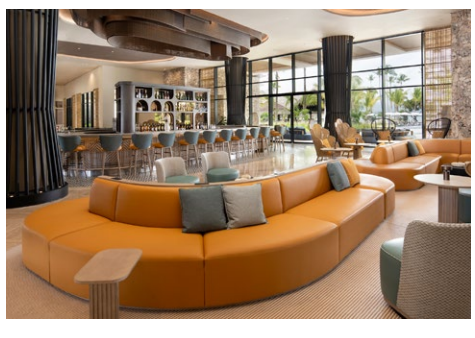
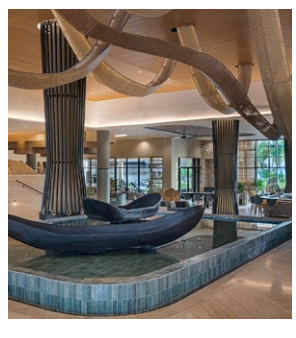

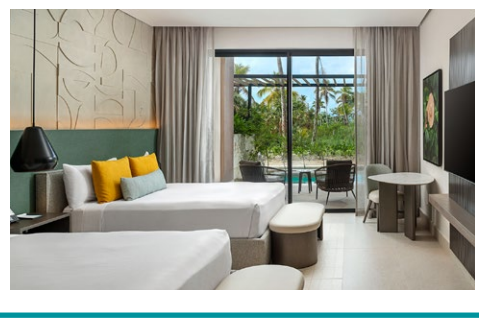

Secrets Playa Esmeralda Resort & Spa: exclusivo resort solo para adultos con 500 suites, ubicado en las vírgenes costas de Playa Esmeralda, donde el mar de aguas turquesa y la arena dorada crean un entorno paradisíaco. Este elegante refugio ofrece el concepto Unlimited-Luxury® en un entorno de sofisticación, romanticismo y serenidad, diseñado exclusivamente para adultos, siendo el único de su tipo en la zona de Miches. Cuenta con once opciones gastronómicas sin reservación, 8 bares y un spa de clase mundial.

(FOTOS HYATTINCLUSIVECOLLECTION.COM)

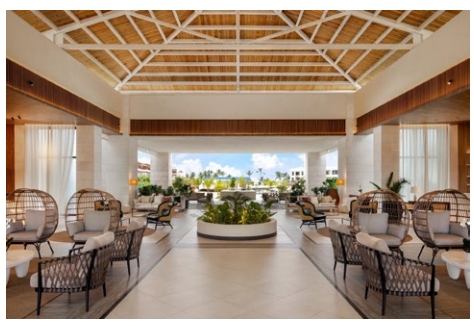

Dreams Playa Esmeralda Resort & Spa: resort familiar con 500 habitaciones, ubicado en las arenas doradas y aguas turquesa de Playa Esmeralda. Bajo el concepto Unlimited-Luxury® garantiza una experiencia todo incluido con 10 restaurantes, ocho bares, y espacios diseñados especialmente para toda la familia: parques acuáticos para niños y adultos, el Explorer's Club para los más pequeños y el Core Zone para adolescentes. Ideal para familias, parejas y amigos que buscan combinar relajación, diversión y aventura en un entorno paradisíaco.

(FOTOS HYATTINCLUSIVECOLLECTION.COM)

Viva Miches by Wyndham está ubicado a orillas vírgenes de Miches. Este resort es un refugio todo incluido donde el lujo, la naturaleza y la diversión se unen para huéspedes de todas las edades. Con 535 habitaciones —incluyendo opciones con piscina privada— el resort está diseñado para parejas, familias y viajeros que buscan relajación o aventura.
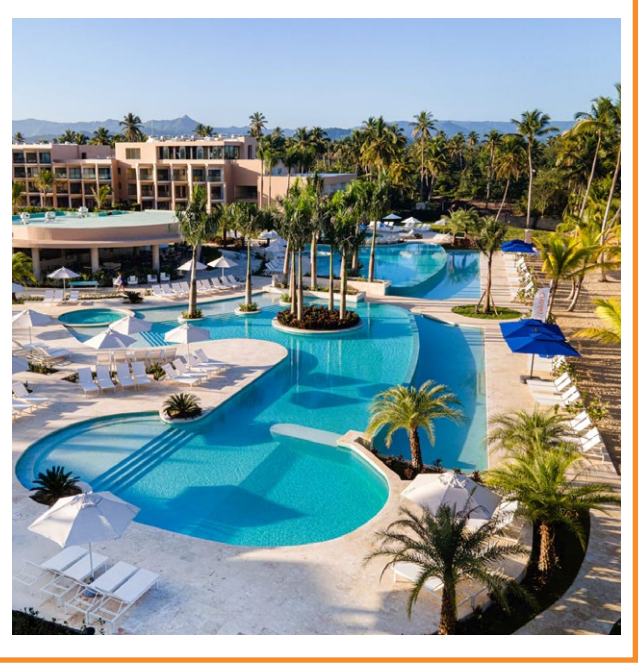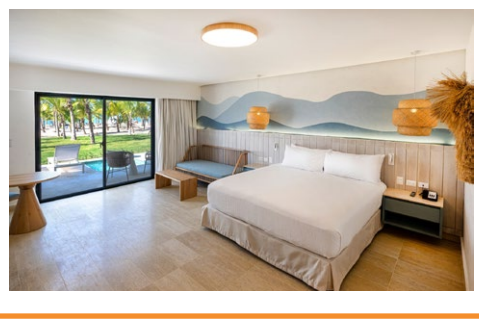
(FOTOS WYNDHAMHOTELS.COM)